京城日報
夕刊
二月七日(火)
編輯兼發行人 鳥川… 印刷人 …
發行所 京城府太平通一丁目 合資會社 京城日報社

ホーロー看板 木山標記本店 大阪住吉區阿倍野筋四 電話代表天王寺六五一

愈よ和協への最後案を 十九國委員會へ提示に決定す

『情勢に拘らず最善を盡さん』と 六日夜悲壯な我代表部會議

【ゼネヴァ六日發電】我代表部は六日午後七時より會議を開き、先づドラモンド事務總長及杉村事務次長より示された新方式に對する帝國政府の回訓内容を檢討したが、結局右請訓趣旨を尊重し若干の變更を加へたこと明瞭となつたので、之を以て和協に對する我最後案提出に決した、席上一代表は十九國委員會が一種の精神的錯亂状態に陷り、無理論に心酔して遂かに不承認主義より非協力主義まで猛進せんとしつゝある際、日本から斯かる意思表示を爲すは無益であるから、聯盟が反省するまで日本の提示見合せて如何との意見もあつたが、多數の意見は

日本の主張が滿洲國の進歩と、東洋平和維持確保の事實に適應せる案なることを後の世界識者に認めしむるを得ば我外交史上無意義でない、殊に日本は十九國委員會の情勢如何に拘はらず、當面爲すべき最善を盡し、若し聯盟が和協を拋棄すれば我は既定方針に邁進し、最後の決意を具體化するのみである

と云ふことゝなり悲壯な決意を見せてゐた、斯くて我回訓案はドラモンド事務總長を經て、十九國委員會に提示依頼することに決定し、午後八時二十五分散會した

勸告案に備ふべく 我聲明書作成にかゝる

對リ報告の我意見書趣旨と 滿洲國現況を强調せん

【ゼネヴァ六日發電】聯盟事務局では十九國委員會は十日頃開會すると觀測してゐるが、十九國委員會から此の旨内示されれば、日本代表部は和協が進行せぬ限り、勸告案に對し第十五條第五項に依る當事國のステートメントを作り、總會に提示すべき順序となる筈である、その内容は勸告案の内容次第であるが、大體は在來の理事會に提出せるリットン報告書に對する我意見書が無視されてゐる點多きに鑑み、右意見書の趣旨を重ねて强調し、更に新滿洲國の實情を說き滿洲國の形勢に重大なる變化が生じ居り、今や聯盟が如何なる勸告をなすも動かし難き立派な獨立國の面目を整へつゝある所以を指摘し、聯盟を喚起する方針である

十日の十九國委員會で 勸告案の假採擇か

「起草委員會は八日に延期し 一氣に勸告案を仕上る豫定」

【ゼネヴァ六日發電】聯盟では七日午前十時三十分より開催の豫定であつた九國起草委員會は、事務局の準備が間に合はぬため 八日午前十時三十分まで延期することに決定した、聯盟の目下の豫定では八日の起草委員會で一氣に勸告案を仕上げ、もし出來なければ九日さらに開催、十日十九國委員會を開いて勸告案の假採擇を行はんとしてゐる、しかして總會は十四、五日開會の豫定である

鮮内優良社會事業團へ 御下賜金傳達の内示

發表は紀元節當日一齊に

紀元節當日には全國一齊に優良社會事業團體の表彰が行はれ御下賜金傳達の光榮に浴するが、朝鮮では…に對し、夫々有難き御沙汰ある旨、宮内省から安井總督へ内示があつた、發表は紀元節當日一齊に行ふことゝしてゐるが昨年同樣六十…に及ぶ見込みである

定例局長會議

七日午前開催

…七日午前十時三十分から開かれた局長會議に臨み、…

南京我領事館で午餐會開催

【南京六日發電】六日正午我領事館では…

山海關奪回に 學良あせり拔く

犠牲を辭せざる敢行を嚴命

【錦州六日發電】九門口の奪回を企圖した張學良軍は決死隊により前後數回に亘り夜襲を敢行したが、その度ごとに撃退されてゐるので、張學良は六日再び…に…令を發し、『…九門口奪回に突如せしめ…內十數萬の各軍間の連絡を不完全となし、…なる犠牲を拂つてもこれを奪回すべし』と嚴命した

若し聯盟が和協に失敗するやうなことになれば日本は遺憾ながら脱退を余儀なくされるであらう

【ゼネヴァ六日發電】松岡代表は四日ドラモンド事務總長と會見の際

といふや、ドラモンド總長は聯盟が日支紛爭事件に關しその行動を遲延する毎に、極東の情勢が惡化したのは遺憾である と答へ、松岡代表は それは日本の責任ではない、否寧ろ極東の情勢が然らしめたのだ と說明しこの會見の內容をその儘六日十九國委員會にドラモンド總長から報告された

總て紛糾の根源は 支那の惡政にあり

モーニングポスト紙の正論

【ロンドン六日發電】イギリス保守派のモーニングポスト紙は六日の社說に於て聯盟十九國委員會の態度を非難せる論說を掲げ、極東の事態に言及して次の如く述べた は正義も安全保障も求め得られぬ狀態である、日本は滿洲に… 政を求め、滿洲より腐敗墮落の分子を掃蕩することに多大の助力を與へてゐる、滿洲國は日本の此の助力に對し多大の感謝を捧げてゐる、總ての紛糾の根源は支那の惡政にある、而して滿洲國の獨立こそ此の政に對する眞の要求的救濟に外ならぬ

松岡代表の決意を ド總長自ら報告す

六日の十九國委員會に對して 兩者の會見內容發表

【東京七日發電】六日の十九國委員會が勸告案の方針決定に際し俄然硬化し、委員全部が反日的態度に變化したとの外電に依り我國各方面に非常なセンセーションを起してゐるが、右に關し七日外務省に到達せる公電に依れば、我代表部が聯盟事務局へ正式確めたるところに依れば、のジュルナル・ド・ジュネーヴ紙夕刊が形勢を甚だしく誇大に報じた結果によるもので、硬化說は全く虛報なること判明した

十九國委員全硬化は 一壽府紙の誇大な報道

代表部の確めた外務着公電

【東京特電】帝國農會では既報の…

帝國農會が農村政策實現へ 院內と呼應し活動

【東京特電】…の保地ない狀況であつた、當局に於てはこれに努めつゝ今後益々拍車をかけて政府…化の實を擧げるべく努力中である

現プロシャ首相を罷免す

【ベルリン六日發電】ヒンデンブルグ大統領はブラウン氏をプロシヤ首相より罷免し、副總理パーペン氏を之に代らしむる緊急令に署名した

滿洲には健全なる 資本家進出を妨げず

津村氏の質問に陸相より答辯

貴族院本會議（七日開會）

【東京特電】七日の貴族院本會議は午前十時二十三分開議、直に國務大臣の演說に對する質疑に入り津村重舍氏（研究）前回の質問に對する首相の答辯は曖昧であるとして、先づ首相の所見を質し其他…を重ねて退壇したる後

津村氏 現在の沈滯せる人心の一新、能率の增進を圖るため官海その他の老朽者を淘汰し新進拔擢に努める意思はないかと質し更に荒木陸相には滿洲國に對する方針、又鳩山文相に對しては醫藥品の自給自足策、中島商相に向つては國産自動車工場の振興、航空機製造等につき政府の所見を質問、更に減債中止に當つては取り得る所よりは取り取らるべき理由のある税は增税されたいと述べて降壇、之に對し

齋藤首相 兩院總裁を訪問した際內閣の進退については一言も觸れたことはない、又新進拔擢については常に心がけてゐるが、そのために特に老朽熟練の者を排斥する必要はないと思ふ

荒木陸相 滿洲經營の目標は日滿兩國の共存共榮に依り所謂滿洲國の樂土を築くにあり軍は之が基礎建設の第一線に立つてゐる關係上、色々心配し骨も折つてゐる、或は利權漁り、その他の惡政を除くため誤解を受ける點があるかも知れぬが、健全な資本家の進出を妨げるものではない

鳩山文相 和漢藥研究の必要は當局に於ても之を認め富山藥學その他に於て目下頻りに研究を重ねてゐる

中島商相 自動車工業の發展については大規模の企業統制の方針に依り、企業合同を圖り國産中型の貨物車、乘合車の製造獎勵その他自動車工業の獎勵發達に關しては大いに力を入れてゐる

金杉英五郎氏（研究） 醫育の緊急問題については諸外國の缺陷見當に對する國營による給…と質して降壇

鳩山文相 一、給食事業として食物に非ざるもの…を食用せしめてゐる事例はない 一、昨年九月から實施した給食事業の實情は、未だ明かではないが非常に喜ばれてゐると言ふ報告がある 一、給食方法については兒童の自尊心を傷つけず、榮養價を中心に研究してゐる

斯くて午前十一時五十五分散會

時局匡救豫算中 朝鮮の經費決定

九年度特別會計の分

【東京特電】大藏省調査による九年度各省時局匡救豫算中特別會計に關する分は左の如くである（單位千圓）

一、産業獎勵に要する補助の增加	一一七六〇
一、城津港所木浦港修築費	三四〇
一、清津漁港修築に要する經費	五〇〇
一、時局應急施設に關する地方土木事業利補給に要する經費	
合計	一、〇一七

選擧法改正案は 議會で猛攻擊か

三月初旬上程されん

【東京特電】選擧法改正案はいよく樞府御諮詢の手續きがとられたが、政府側の觀測に依れば樞府で議論の中心となる點は
一、選擧公營案除外
一、候補者制限規定の細小
一、連座制規定に檢事局の附帶的追訴規定の設定
一、第三者選擧運動制限
で、之を中心に相當論難あるを豫想し、之が對策として潮次官、松本警保、安井地方兩局長、木村警事局長をして政府の改正趣旨を徹底せしむる筈で、大體原案は無修正で通過するも、樞府審査は約一ケ月、遲るれば二ケ月を要し、下程の時は三月初旬と見られ、議會上程の時は對案として猛烈なる攻擊と、多數の修正出で議會未了に終るのではないかと見られてゐる

米の關税引上 結局は實現難

下院審議を打切り次回持越 出淵大使より報道

【東京特電】通貨下落國（日本）よりの輸入米價格に對し關税引上げを行はんとする米國の情勢は上下院において議案として審議せられてゐるが近く審議を打切り次回の議會へ持越さるべく…

巡査分限令原案の說明に

八木事務官十一日東上

…しとなる模樣であるが、種々の事情より該案の實現は困難と見られてゐる、一般の空氣は極めて有利ならずと見られてゐる、との報告が出淵駐米大使より外務省に到着した

巡査分限令及懲戒令は三月中に發布されることゝなるべく、法制局において審議を急いでゐるので、本府警務局から朝鮮警察官の實情と豫算說明のため、八木事務官が十一日夜出發東上することになり、之が爲め、後藤武員が行はれ、池田局長と共に北鮮に向ふことになつた

朝鮮消防協會評議員會

七日午後開催

朝鮮消防協會評議員會は七日午後二時から總督府第三會議室に開催、各道二名の評議員出席、池田會長が議長となつて六年度決算と八年度豫算につき協議した、八年度豫算は本年度と大差なく約六萬圓である

朝鮮農會の經營講習會

十三日より

朝鮮農會に於ては來る十三日より十八日迄六日間（毎日午前十時より午後四時迄）府内太平通り京城基督敎青年會館に於て農業經營技術員、學校職員、農會關係者等のため農業經營講習會を開催するが講習題目並に講師は左の如くである

農村更生 本府囑託 山崎延吉
有畜農業 愛知縣種畜場試驗場長 參木當一郎
農業經營 帝國農會幹事 岡田溫
農業經濟 九大敎授 大村修三

朝鮮の市街地計畫令と同時に 建築物令を實施

京城に試み漸次他府邑へ

内地の都市計畫令に對し朝鮮では市街地計畫令（制令）として土木課が原案を作成し、地方課と協力して、内務局案を練つてゐるが、之に伴ひ道路規則及下水、上水道規則の改正をも行ふ必要があるので、右に關聯して改正案を起草中である、一方警務局では現行建築物取締規則を之に適應せしむるため、新たに朝鮮建築物令を制定する必要あり、八木事務官の手許で原案作成中であるが、同案は既に數年前よりの懸案でもあり、大綱を決定してゐるが、之を市街地計畫令に合致せしむるため、多少修正を要する點があり、大體內地の現行令を參酌し、朝鮮の實情を考慮して案を練る方針であり、建築物令（制令）同施行規則（府令）の二案が、市街地計畫令と同時に實施される豫定である
大體の趣旨は現行府令と變らぬが、建築線の設定に伴ふ所有權の制限に重きをおき、保健、衛生、交通、防火、危險等を考慮して都市生活の理想を實現する上の諸制限に法令として强制力を持たしめるが、實施地として先づ京城府に試み、漸次他府邑に及ぼす方針であり、朝鮮では特に各個人の經濟力、或は朝鮮獨自の建物たるオンドル建築を考慮することゝしてゐる

朴相駿氏の敎化講演大盛況

四日廣州にて

本府參與官元黄海道知事朴相駿氏は去る四日の廣州郡民大衆講演會に於ける社會敎化講演を振り出しに京畿、忠南、南北三道の巡回講演を開始したが、鮮民に既に巡回不況打開に努めつゝある地方民は、一團として集まり聽衆に氏の講演を聽取し、劉相におけるに…

うつゝの感激と幻の感慨

總督の双眼うるむ

勇躍渡滿する熱血の我將兵に 懷し西南役直後の昔

宇垣總督の双眼が何時の間にかうるんで來る
…の中に光る國旗、國旗、人、人、人、そして軍用列車に兩脇された將兵の姿だ、六日の夕まぐれ龍山驛の選擧からの歸るさ、車中に於ける總督の姿である
『うん、懷しいなあ、わしが軍人になつたのもあの狀態からだ、さうだや明治十一年の西南戰爭が終つて凱旋してゆく官兵の士官の姿を見て、思はず頭すしいなあと感じたよ、それが動機で軍人に志願したんぢやよ、確か十一の少年の頃の事だつたうん、いや懷しくつて、淚が出てくるよ
それにどうだ、朝鮮同胞の見送りが段々盛んになつてくるぢやないか、內鮮共生の秋への見送りだけは格別ぢや、感激させられるのう』
令を時めく、朝鮮總督、陸軍大將宇垣一成閣下五十五年ぶりの追懷だつた

本府辭令（二月六日附）

任朝鮮公立實業學校敎諭 朝鮮公立實業學校敎諭 野老山定剛
補褐朝鮮公立農業學校敎諭（七等） 同 橋本秀三
補全州公立農業學校敎諭（七等）

會

◇總督招宴 宇垣總督は七日午後七時から官邸に北鮮地方を視察して歸途にある西尾壽造少將を招待、陪賓として軍首腦者を招く外、また本府側は池田警務局長と田中外事、安井秘書課長が列する筈
◇農事講習會 二月十日午前十時京仁旅客砂公會堂にて京畿水利組合區域內地主を集め講習會を催し、道廳より技手鵜石講師氏出張して講話をなす

人

◇李範益氏（江原道知事）六月夜入城朝鮮ホテルへ
◇加藤尹氏（前官房主事）同上

あすの天氣（8）

半島附近は氣壓の配置が不安定で昨夜黃海に小低氣壓が發生し又揚子江下流にも小低氣壓があるが、全鮮一般に曇つて新義州には小雪がある高氣壓は滿洲方面から次第に南鮮に擴つて來るから明日は天氣が恢復して寒くなる

豫報 曇後晴

七	正午零下	〇.〇	最低
六	日最低零下	〇.六	最高

◎頭痛にノーシン◎

カメラの御用命は 專門店の島田へ

拾貳月三十一日迄景品付大賣出し
（目錄進呈）
寫眞器は 數年千萬金を投じても絕對に購ふことの出來ぬ記錄を作る
京城府明治町貳
島田誠昌堂
電話本局一九一九一
振替口座三〇八

養鷄及家畜飼料
（取扱品目錄進呈）
京城府古市町 電話本局五二番
澤浦精米所飼料部

朝鮮名物の一つ

贈答品として最好適品（化粧函二ケ入）
製造元 桑田商店

三越前本町入口篠崎ビルヂング 三階へ移轉歯科診療仕り候
ドクトル
三品齒科醫院
電本局一五〇七番

年賦定期貸付 普通銀行業務
一日本政府代理店 一日本勸業銀行代理店 一朝鮮殖産銀行代理店
京城府南大門通二丁目百四十番地ノ一
株式會社 朝鮮殖産銀行
頭取 有賀光豊
資本金參千萬圓
全鮮各地に支店派出所五十八ケ所並に內地大阪に支店あり

金地金 高價買入
株式會社 京城府明治町 京城德力
電話本局一五七二・三九三九・二〇八八

恐るべき天然痘 京畿道内に擴がる
市郡合せて七十三名の患者
衛生當局防疫に努む

去る二日府内三坂通りに天然痘患者發生して以來、道府衛生課では初め各警察署衛生係ではこれが防疫消毒につとめてゐるが、七日朝までに京城府内だけで二十五名の患者を出してゐる外、郡部では仁川を筆頭とし五日の四名と六日二名發生して計五名となり、長湍の三名と郡部における四十名を加へて合計七十三名となつてゐるが、當局では發生地を中心とした隣接地の大消毒を行ふと共に患者、家族の隔離し豫防注射を行つてゐる

附添中に感染 三坂通の患者

府内三坂通り四〇〇番地金姓女(三〇)が二日天然痘に罹つて以來、道衛生課ではこれが經路に就き研究中であつたが、六日に到り金姓女は順化院に患者附添中感染したものであることが判明した

仁川の天然痘 更に新容疑患者
六日二名發見さる

【仁川】仁川府内で一時に五名の天然痘患者を發見した仁川署では、六日夕刻更に府内金谷里三七番地附近で二名の容疑天然痘患者を發見したので、七日午前中上醫?師が現場へ急行した

仁川の猩紅熱
患者二名となる

【仁川】仁川高女學校陸田千代さん(一七)は六日午後八時猩紅熱と診定、濟宜仁川隔離病舍に收容された、仁川署では七日午前右女學校に大消毒を施したが、現在仁川府内の同患者は右で累計二名である

ビラ撒き事件 裏面の黑幕
事件は道へ移る

警察部では京城府内の不穩ビラ撒布事件について、所轄鍾路署で容疑者六名を引致、取調べ中であるが、右事件は道警察部に移して容疑者を取調べる事となり、その裏面の黑幕に就き取調を進めてゐるが、その背後に意外な人物あるをつきとめるにいたり、こゝに同事件を道警察部に移したが同事件は今後發展するものとして注目されてゐる

北海を測量した
ソ國捕鯨船は沒收
平時に珍らしい處決

【東京電話】去る二日小笠原父島の不開港に入港、わが領海測量の嫌疑を持たれたソヴエートロシア政府の新造捕鯨船アヴアンガルド號とウルドフロント號、エンツジヤスト號(各二百六十トン)と付屬船アレット號(五百トン)とともに横濱港に抑留されアレット號の船長イワノウイツチら責任者は東京區裁判所檢事局の取調べを受けてゐたが、捕鯨を除く不法の捕鯨網が要塞地帶の不開港に更に無許可で入港したのみか水深を測量した事實を認め得られるので、六日午後判決檢事正、標町檢事ら最後的協議の結果、船舶法違反事項中特に情狀重きものとして右新造捕鯨船に對し沒收、各船長を各罰金一千圓づゝに處することに決定した、よつて七日附で船舶法違反として正式に起訴することとなつたが、外國船の沒收は戰時以外前例なく、且つ國交にも影響するものとして重大問題視されてゐる

軍用列車運轉に
未曾有の快記錄
五日間の大輸送終る

去る二日より六日まで四日を除く五日間連夜に亙る派遣部隊の輸送軍用臨時列車二十四個が運轉されたのは我朝鮮鐵道局未曾有のことで、各列車とも二十數輛乃至二十數輛を連結して本局指令一下京釜、京義兩線各驛は嚴密な警備の下に些少の故障なく、殊に重輸送の如き貨車に混合列車程度のスピードをとつて安全を期し、且つ頻繁なる通過旅客、貨物列車の運轉に支障なくこの大任務を完成したることは、鐵道局運轉史上の一大記錄であるといはれてゐる

雪！ 清溪川で撮す

發電室爆發 死傷百餘名
パリの椿事

【パリ六日發電】パリ郊外のビランクールにあるネール自動車工場の發電室に大爆發あり、死者十名負傷者百名を出した

航路標識傳習生の卒業式 遞信局遞信吏員養

成所では八日午前十一時から豫て養成中であつた航路標識傳習生八名に對して卒業式を擧行する事となつた、右傳習生は卒業と共に航路標識の事務に從事し各地の燈臺に配置せらるる筈である

體協更生の惱み
具體案が漸く出來て
九日の評議委員會へ

朝鮮體育協會更生問題に就いては愈よ本月末をもつて年度變りとなるので、昨年末から行惱みとなつてゐた更生問題に就いて本腰となつて研究、具體案作成を急いでゐたが、五日京電で各競技部役員三十餘名が會合し既報の具體案に就いて協議したが纏まらず、各部より代表者二名を選定して六日も京電會議室に會合、具體案を討議した結果、大體に於て也村は本府學務局に移管するとに意見の一致を見たので具體案に大修正を加へた本案は、九日午後四時から開かれる評議委員へ附議されるが、最後の決定權をもつ評議會は…

體協へ不參加 京城實業野球聯盟で相談

相當波瀾と曲折が豫想されてゐる朝鮮體育協會更生規則の一部に加へられた野球部は從來の協會には野球部としては加へられてゐたが實際に於ては獨立したもので、たゞ朝鮮神宮競技大會に參加したものであるが、今回の更生規則の一部に加へられた點に就き京城實業野球聯盟では六日の理事會で聯盟としての態度を決定した、それによると野球聯盟は京城のみの聯盟で全部を一丸とする聯盟が出來ればこれに參加し、場合によつては協會に援助の意味で同聯盟主催の試合は無料で觀覽せしめたが、更生した場合にはこれを全廢することなどである

の京城實業野球聯盟はこの必要を認めず、從來朝鮮體育協會にはて各地の選拔トーナメントに出場し、コンデイションをつくり更にロンドンに於て三木氏と合して五月五日ハンガリーに到着する豫定である(選手は上から佐藤(次)君、布井君、伊藤君)

幽靈卒業生を作り
菓子代を食ふ校長
東京第一砂町小學校の醜狀
遂に明るみへ

【東京電話】東京市吏員ならびに市會議員等が醜狀を暴露されて消え去り、また現職の校長で腐敗校長と呼ばれ、又いま世につゝまれてゐる事件、場所、現職の東京市教員の要職にある同府大島町五番地第一大島小學校長勳八等田端吉野作藏氏(五〇)が六日午前十一時突如砂町署に任意出頭の形式で召喚された、砂町署で極秘裡に取調べを進めてゐるが、吉野氏は前に校長であつた第一砂町小學校在職中、昭和二年三月廿二日同校卒業式に高等科の卒業生ならびに高等科の卒業生二百二十二名を出した際、幽靈卒業生三百十二名を作り、計五百五十五名とし卒業生に菓子袋一個(價格十錢)を與へると稱してこれが代金六十一圓五錢の支出を受けて全部を横領し、さらに兒童教授用の七百六十圓の中百余圓、保護費等二百圓の支出使途不明等の同校内部の不正事實が暴露される模樣である

その附近の朝鮮人家屋三十戸に放火多數の物資を掠奪して引あげた、潛兵營は通化に來襲、同地の郵局長(滿洲人)一名と警察局員一名を殺害

デ盃戰へ
三選手近く出發
先づフランスへ

【東京電話】遂に日本庭球協會においては決定を見た今年度の我がデヴイス・カップ試合出場選手の佐藤(次)、布井、伊藤三氏は來る廿二日午後二時神戸出帆の伏見丸で歐洲遠征の途につく事となつたが、マルセーユ到着は四月二日の豫定で、約一ヶ月間フランスにおいて…

強盜容疑者 二名捕はる

【平壤特電】既報四日午前零時頃平南龍岡郡陶安面貴上里農民李公浮方へ拳銃を以て押入り現金百五十圓を强奪逃走した二人組のピストル强盜容疑者中北生れ金某外一名は六日夕方鎭南浦署員に逮捕された

菓子 本町 大和軒 電話本局四八〇・一〇〇九番

病氣の手當中 若妻の怪死

【仁川】京畿道安城郡生文夫人李女(一九)は昨年九月頃から性病に罹り治療すべく去る四日の朝同郡多米面仁川に出て薬師の妻藥局より買つた薬の消毒を受けた處、同日午後五時死亡した、同地駐在所の報告に接した仁川署では七日午前十時指紋擔當者を現場へ急行せしめ解剖に附した

婦女誘拐
怪支那人を檢擧
多數の婦女子を傷ける

【仁川】仁川署では、數日前支那人誘拐事件の容疑支那人料理店の料理方主人支那人楊某氏を檢擧した取調べ中、右由海樓主人支那人楊文潤が多數の朝鮮少女――金玉女(假名)に暴行を加へて負傷させ、惡性の花柳病まで感染させたのみならず、外にも同樣手段で多數の朝鮮少女が犧牲に供した事實が判明したので、同署に手配して關係者を取々引致中である

武裝の共匪 依蘭溝へ襲來

【間島特電】五日午後十時頃約七十名よりなる武裝共産軍匪が依蘭溝…

西洋剃刀を揮ひ
警官と渡り合ふ
婦人專門のスリ袂斬り犯人か
本町署で嚴重取調

昨年暮以來京城驛の雜沓で迎送者の中に巧に入り込み、婦人の袂のみならひ鋭利な剃刀でこれを斬つたり、婦人專門に財布その他の懷中物をスリとる惡質の怪犯人の出沒について、所轄本町署では、大膽不敵なスリ犯人として私服刑事を督勵し犯人逮捕に躍起となつてゐたが、香として判明せず、しかも去る一日から六日までの間出征軍人の迎送者中にも同樣の被害あり、當局も必死となつて活動を試みた結果六日午後十時、吉野外勤巡査部長の手に同犯人とおぼしき怪漢を逮捕へた、この男は府內林町二六番地金成東(三〇)といひ、六日午後十時頃、京城驛一、二等待合室を徘徊中、折柄警戒の任にあたつてゐた吉野巡査部長は擧動不審とにらみ同人を驛前派出所につれて行かんとするや、怪漢は矢庭に懷中にあつた婦人用財布十數個を同巡査目がけてなげつけ、更に懷中にしのばせた西洋剃刀を揮つて逃走したので吉野巡査は吉野町の入口まで同人を追跡

格鬪 の末漸くこれを逮捕本署に連行した、目下犯人は非常に興奮し係員の取調べに對して口を割らないので同署の罪るのをまつて嚴重な取調べを行ふことゝなつた

今度は臺灣で
國際愛の破綻
愛兒を殘し夫人歸米

【東京電話】國際愛の破綻時代の出現——帝都における中野フエリシタ問題、巴里の藤田フエルデナンド問題に引續いて又も國際愛の破綻が臺灣で發生した事件と言ふのは當夏の國際戀愛

北帝大教授甘々野信一氏は十二年以前米國に留學中セチリン夫人と結婚し、二人の中には八歳になる愛兒までであるが、最近に至つて性格の相違から遂に兩者の國際愛は破綻を來たし、離婚裁判を提起するといふ無粹な一幕を演じた結果、遂にセチリン夫人は歸米する事となつたものである

ナ號引揚に 又も一派現はる
愈よ三巴戰を演ず

【東京電話】例のナヒモフ號引揚げに就き例の一億圓の夢の金貨を繞り片岡丹八、藤井道二兩派が爭鬪を演じてゐるが、之等の睨み合ひをよそに又々一つのダークホースが現れた、之は京畿島出身地二ノ三常盤に事務所を持つ福島君之助、市毛鉦朗の一派で、六日午後ナヒモフ號引揚出願の看板を掲げたが之でナヒモフ號引揚げは完全に三巴戰を演ずることゝなつた譯である、然もこの福島一派は昭和二年八月から引揚げ作業を始めたと云はれ、この一月九日午前八時半に錨鏈の一部である鋼製通風筒を引揚げて居るが、福島は優秀潛水夫九名を從へ七日午後零時四十五分頃對馬現場に急行した、十日頃から實際に金貨引揚げをやるとのことである

依田將軍
拘束さる
けさヒヨック
リ京城驛へ

六日の夜京城を出發離南へ歸つた管の依田編萬第三十八旅團長が七日の朝ヒヨツコリ京城驛に姿を見せ、傍には副官中村大尉も居れば親友の岩佐憲兵司令官其他大勢の見送り人である『オヤ?』記者は眼を見はらずにはをれなかつた『閣下、一體どうした事なんです』『イヤ、失敬々々、實は昨夜山緑のつもりだつた所、岩佐君に引き止められてつい一杯が、ツノはづんでこの始末だよ ハハ……』

助け船に岩佐憲兵司令官『イヤ、僕が惡いんだよ、つい懷しくなつちやつて、晝夜兼行と慌てて補足する、殘軍のブリツで二日も飲んちやつた、ゆうべは隊司令官として依田君を拘束したんちやあ……』

その中十時十五分上三峰行列車の發車ベルがブーッと鳴る、既には大阪行列車はブーッと鳴る、既にはずんであわてゝ飛び乘る依田四郎少將の晴れ〳〵とした顏にかくれて副官の中村大尉

『到々、憲兵司令官閣下に拘束されたんですよ、腰宮爾も何も買つてあつたんですがー』

『さよなら、さよなら』の元氣に隱れ猛く依田旅團長が離南師團へ歸りゆく姿

大阪ではかつての名物部隊長に遊び京城ではよつて件の如くである。果して依田、岩佐兩將軍のどつちが酒豪としての右旗やら——

『そりやあ、君、すべて依田君の方が上だよ』

友人思ひの美しい岩佐憲兵司令官の言葉である

明治町の小火

七日午前九時半頃府内明治町二丁目八番地山本化粧品店倉庫から發火、同四十分倉庫内の化粧品三百圓を燒いて鎭火した、原因はすてた煙草の灰からからしい

南山本願寺の京都團參募集

朝鮮真宗大谷派婦人會本部に於ては、四月上旬京都山科に於て宗祖親鸞聖人御遠忌、京都東本願寺に於て聖人木像女銀覺信尼公の御法要勤修を機として、四月五日發宮島奈良、伊勢を巡拜し、京都に於ては法要參詣後七日間自由行動の期間を置いて京都近隣出身者のため歸國の便宜を計り廿日歸城の豫定である。會費五十圓見當、

にんにくで **ぢ** の治療法發見さる 【オセロ痔滅膏】

痔の妙藥と稱するぬり藥や坐藥が數知れぬ程出て居るが、藥の本態がハツキリして、なる程是れならばと信頼するに足るものが今までありましたか?にんにくが痔の卓効物である事が古來より言はれるのはその強烈無比なる保溫力と殺菌力、肉芽新生作用がある爲ですが惜しい事に刺戟が強いので普通にては患部がかぶれる事が多く又患持ならぬにんにくの惡臭は到底直接使用に堪える事が出來なかつたのであります

にんにく専門の化學的研究機關として、さきに完全無臭にんにく強壯劑オセロを發明し醫學界に有名なオセロ藥學研究所では傳說的に言はれる「ぢはにんにくで直せ」に着目研究惡闘の結果保溫殺菌、止血收斂肉芽新生の卓効ある藥劑の配合でぢの根本原因たる痔靜脈、鬱血等の解消にすぐれたる奏効あるオセロぢ減膏を發明するに至りました

(定價 三十錢・五十錢・一圓・二圓)

發賣元 東京銀座一丁目七番地 オセロ洋行

しんから溫る人蔘風呂

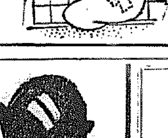

どんな寒さにも湯ざめせずヌク〳〵と心よい安眠を得られる浴用蔘精!專賣局製の浴用人蔘エキス、使ひ易く一回の使用量盃に一杯、定價一瓶(十五回分)二圓 ぜひ御愛用下さい

朝鮮總督府專賣局 蔘精總元賣捌所 貴生堂 京城本町二丁目 電本一三一八 振京七六一

阪井耳鼻咽喉科醫院 京城本町一丁目入口 醫學博士 坂井清 電本六四三番

祛痰と鎭咳に ツソイン

廉低格價——秀優力効——易容用服

粉末 25瓦 ¥.60 100瓦 ¥1.50 500瓦 ¥4.70
液狀 100瓦 ¥.70 500瓦 ¥1.60
錠劑 50錠 ¥.60 500錠 ¥1.00

適應症 急性及慢性氣管枝加答兒、加答兒性肺炎、肺結核、喉頭結核、肋膜炎、流行性感冒、氣管枝喘息、百日咳、其他咳嗽喀痰を隨伴する諸症。

全國著名藥店に販賣・類似品多數ありツソインと御指定をこふ・詳細說明書進呈

製造發賣元 第一製藥株式會社 東京市日本橋區江戸橋三丁目 大阪市東區道修町二丁目 TS-16

きれいる

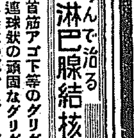

病理學的に十七頭を實に美本 健康の更生 無代進呈 但し官名記入申込者に限る

のんで治る淋巴腺結核 最も信用された内服良藥 和歌山の「るいれき專門藥」療法
◎首筋アゴ下等のグリグリ ◎連球狀の頑固なグリグリ ◎化膿性の厄介なグリグリ

本劑は十五年の歷史と優れた信用と賴る多數の心からなる快癒禮狀によつて、誠キキメで賣れる藥劑の藥劑である

藥價 廿日分六圓七十錢 送料十五錢 海外四十一錢
大人用小兒用あり說明書無料贈呈
本舗 和歌山市 るいれき專門藥院 三年坂
販賣所 京城 ハレルヤ藥店

頭痛に ノーシン

虚弱に滋養と强壯 無臭ニンニクエキス 代金 百目 五十目 三十目 試參 壹圓參拾錢

滋養 鰻油 卵油 井上又七

淋病 黴毒 專門 チエ醫院 京城

六〇六號 一號金二圓五十錢

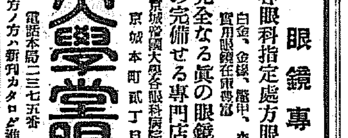

眼鏡專門 各眼科指定處方眼鏡責任製作 白金、金線、鼈甲、ホワイト金、其他 實用眼鏡在庫豐富 完全なる眞の眼鏡は設備と知識の完備せる專門店にて製作す 京城帝國大學各眼科病院指定所 京城本町貳丁目 大學堂眼鏡店 電話本局二三七五番 振替京城一一二九番 地方ノ方ハ新刊カタログ進呈(要切手二錢)

鑛業 日科業營 石井鑛務所 主 石井長太郎 元朝鮮總督府鑛務技手 京城府苑南洞一八〇(昌慶苑通り新道路西角)

ぢ專門 永樂肛門醫院 (入院隨意) 京城林町三四(電光七三九番)

ケーキとパンは 驛前 寶來屋喫茶店 電本三三三一番

新法令實施に依り伸び行く信託預金 朝鮮土地信託會社 京城・長谷川町

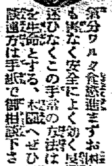

月やく の手當法 辻野莊園 電話三三〇〇番

ニシヤマ葬儀社 アンダーテーカー 本社 古市町 支社 通江町

FEB 1933.

戰士等の慰安所

なごやかな

全滿婦人聯合會兵士ホームに よせた此頃の感想

全滿婦人聯合會では內地與師團の協力を得て奉天に兵士ホームを建設し、各の慰籍に師團前援は飽佈に努力してゐる兵士のため心からの慰安を與へてゐるが七日聯合會田中きよ女史から左の通り書信があつた

朝鮮の御夫人に　奉天　田中きよ

何時もく全滿婦人會のため御出し頂き誠にありがたく御禮申上ます

この頃兵士ホームがだんくよく用ひられて參りまして多いときは四百五十人位少いときでも百人位は兵士方がゐらつしやいます

先月當校の方々が滿山で慰勞に御出で下さいましたので、この時は內地の御婦人方と協力の働きで私共在滿婦人が街頭の代りにさせて頂いて居るので御座いますと申上げましたら大變御よろこび下さいました

そして北御大隊長殿が兵士の感想を書かせて見やりと仰言つて下さいましたが二三日後にそれを御届下さいましたので何とかしてこれを內地の皆様にも御知らせしてよろこんで頂きたいと思ひまして統計にしたものと滿山の中から二三の感想文を拔き書しましたものを刷物にして見ました若御暇な節にでも御讀下さいませうか御覧いまぜうか

何卒御一讀下さいまして御地の御婦人方に知らして頂き度いのです ... 護る隊の大隊長が自分の隊の兵士が兵士ホームに行つてどう感じたかを書かせたのが左の統計です

兵士ホームに對する所感及希望

◇機關銃中隊外出者人數二九名

一、所感　兵士ホームを有難いと感じたもの二九▲兵士ホームを家庭的に感じたもの一八▲兵隊バアサンに對して感謝するもの二五▲市街をブラつくより兵士ホームは滿足なるもの二三

二、希望　室を今少し多く準備せられたきもの五▲樂器を今少し數を增加せられたきもの二▲サービスガールを置くことを望むもの一（これは誰か調べたるも判明せず）

◇步兵砲小隊人員七名

一、所感　兵士ホームに對し感謝してゐるもの四▲婦人會員に感謝してゐるもの三▲自分の家に歸つたやうな心のするもの一▲祖母さんを親のやうに思ふもの一

二、希望　調理室に机の備付を望む▲娛樂室に『カルタ』百人一首を備付けること▲ピンポンの場所を廣い所にすること

◇第五中隊

一、所感　慈母の如く總て親切にして我子を迎へるかの如く笑顏を以て迎へて呉れるなど脊筋の現しやうもない好感を與へられました　以上七十二名

二、希望　飲食物代金を徵收しないのは却つて氣の毒でありますの兵隊さんの心、及び「兵士ホーム」なるものゝ理解不充分なるものを認む▲十二名▲レコード其他娛樂用具の增設、約三十名▲現在の『食物』外『うどん』『そば』を希望す、約三十名▲新聞及雜誌の設置、約四十名▲ピンポン臺增設、二十名▲碁の増設（稍々騷がし）約十五名▲新聞雜誌の設置、約三十名

◇第六中隊人員七八名

唯感謝する外なきもの三一▲家庭にある樣な感のするもの三二▲設備も整ひもトテモ良いもの一八▲オバアサンや婦人方が本當の母や祖母のやうに思はれたもの二九▲涙の出る程嬉しかつたもの一二▲小供が居るので面白かつたもの一三▲氣の毒な位の二八▲愉快なるもの一二▲熱誠に報いんとするもの八▲小供の時を思ひ出すもの八▲シルコがうまかつたもの一二▲シルコは一錢でも二錢でも取つて欲しいもの二六▲我家を思出すもの三▲婦人やオバアサンが元氣があつてうれしいもの一二▲少し狹いと思ふもの二九▲ピンポン臺をもう二三臺欲しいと思ふもの二〇▲子供が澤山居ると面白いと思ふもの一二▲二三ケ所ホームが望む▲消極的に物品を與ること▲新聞を散くること▲遊びに際り子供らしくもう少し大人らしきものを望む

◇第七中隊外出者全員八二名

遊ぶに良いと思ふ者八二▲親切で氣兼ねなく母親のやうに思ひ自分の家に歸つた樣な氣のする者五二▲日曜日等多數外出者ある時は少し狹すぎると思ふ者二一▲現在のまゝで結構と思ふ者二▲食物は幾何か、錢を取つて貰ひたい者三▲理雅の碁に入れなかつた者八▲娛樂室をもつと殖やしてもらひたき者一▲劍術道具を備へてもらひたいもの一▲樂器をもつと殖やして貰ひたい者八▲幼子に澤山來て貰ひたい者一▲娛樂具をもつと殖やして貰ひたい者二▲レコードの面白いのをもつと欲し者一▲新聞雜誌の種類をもつと殖やして貰ひたい者一▲野球道具を欲しい者二▲室外運動具をほしい者一▲ラヂオを欲するもの一

兵士ホームの感相

我等に最も親しく遊んでくれるお母さん、私は初めて世に生れ出た樣な感じがいたします　私は小さい時に母親と死に別れて居ります　その後は毎日々々淋しい生活ばかりつゞけて困る一時は神をも恨みました

それが今この遠い〳〵滿洲ではからずも私と最も親しくあそんでくれるお母さん達と逢ふことが出來たのはこの上もない嬉しさを感じて居ります

（二）

特務曹長殿より兵士ホームの感想を書けと言はれましたが何をかいてよいか解りません

只々感謝感激の外ありません

よくあの年であの位世話が出來るものかとおどろくばかりです

それに外の御婦人方やお子さん方が骨身を惜しまず汗を流して我々兵士のため慰問して下さるお姿を見ると何とも言へません

一人で涙が出る位です

（三）

1、兵士ホームは非常によろしい

2、兵隊ばあさん、滿洲婦人會の方々の慰安振を內地各方面に通知したい

3、兵隊からいくらかを集金をして記念物をホームに置きたい

（四）

1、一室より見ませんでしたけれども皆んな樂しく遊んで來ました。實際有がたい感がしました

2、橋本のお婆さんはじめみんな親切に私等の相手になつて話して呉れました時は丁度おしるこを食べる時でありましたが家にかへつた樣でした何とはなしに家の方が思ひ出されて來た位でありました

3、歸營してからは皆んなに大いに行くやうに進めました自分も外出は此所ときめて來ました

一九三三年型の お雛さん

三月三日のお雛さん祭りは子供にとつても親にとつても嬉しいものですが、その樂しいお雛さん祭りももうすぐです から今年の新型雛を二つ三つご紹介いたしませう

昭和八年の新型雛は、時局に因んだもの、干支に因んだもの、勅題に因んだもの、流行に因んだものなど色々ありますが、先づ干支に因んだ物を紹介しますと、今年は酉歳ですからその名も比翼千雛（雛間口四寸五分）と名づけて鶏のやうに頭のヒヨツコが二羽雛の上半分がふたつになつて開けてそれをあけると中から內裏雛が現れるのです

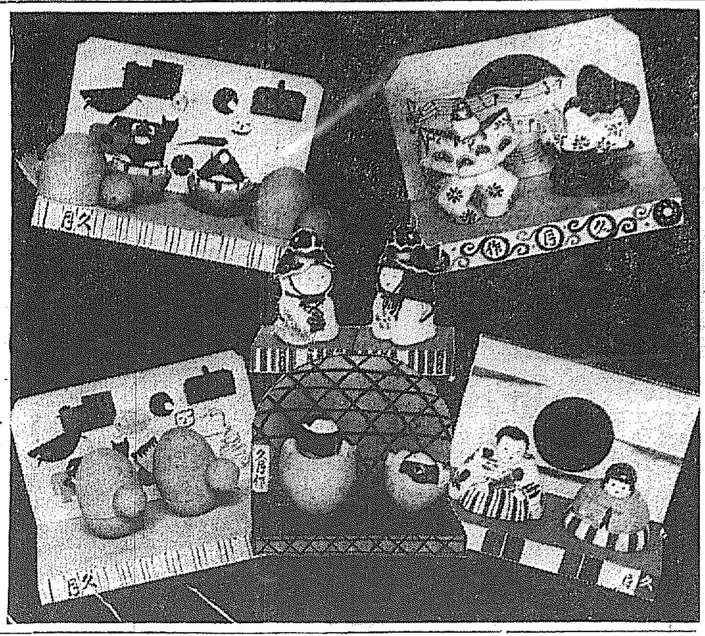

次に若宮美雛（雛間口四寸）も酉歳に因んだもので玉子を割つた中から黄味が二つ出た形で、それが一對の內裏雛になつて居るのです

烏甲雛（一對間口四寸）これは伶人のかぶる烏かぶとをかぶつた御所人形風の雛で手に櫻と橘を持つてゐます。今度は時局にちなんだものを紹介しますと日滿雛（雛間口四寸）でこれは日本の男兒と滿洲の女兒とが一對兩方の着物とバツクと臺とは皆日滿國旗の意匠になつて居て親善を意味してゐるものです

次に今年の勅題に因んだものに曉雛（雛間口四寸）がありますがこれはお雛樣のラヂオ體操でバツクは日の出の中に潮が波の形をして勅題『曉の海』を利かせたものです

「太平洋爆撃隊」

メトロ・ゴールドウイン・メーヤー映畫（金剛舘封切）
監督　ジョージ・ヒル
原作　ツネード海軍中佐
映畫化　ハーヴェイ・ゲーツ及マルコム・スチュアートボイラン
台詞　ジェームス・ケイ・マクギネス、ラルフ・グレーブス
撮影　ハロルド・ウエンストロム
空中撮影　チャールス・エイ・マーシャル
編輯　ブランシエ・シーウエル

配役

ウホンデイ　ウォーレス・ビアリイ
スチーヴ　クラーク・ゲーブル
デュータ　コンラッド・ネーゲル
アン　ドロシイ・ジョルダン
メイム・ケルセー　マージヨリ・ラムボウ
ルル　マリイ・プレボウ
バルデイ　クリフ・エドワーヅ
海軍大將　ランダース・スサイヴンス
フオツシヤー中尉　リード・ハウス
サラトガ艦長　アラン・ロスコー
牧師　フランク・コンロイ

梗概　サラトガ航空母艦の艦上機部隊の分隊長『ウホンデイ』ライカーは飛隊名物の荒武者で上官に愛されてゐたが乱暴らしく同僚の海軍航空隊となつた親友スチーヴ・ネルソンとは大猿も只ならぬ仲で何かにつけて衝突し合つた

ライカーはネルソンに對する嫉妬から一策を案じてネルソンの戀人のアンの仲に水をさした。艦がパナマに碇泊した時ネルソンはそこで水兵の宿を營んでゐるメイム・ケルセイと知り合つた

此女がたまたまウホンデイの愛人だつたのだ。ネルソンは彼女に結婚を申込んだがウホンデイは二人が一緒に歩いてゐる姿を見て嫉妬を起し、アンとのよりを戾して貰ふ事でネルソンとウホンデイの殴り合ひが始まつた。この喧嘩の罪で演習中ウホンデイはパナマの酒場に抛り込まれた

艦隊出港の間際にウホンデイけケルセイの努力で、やつと釋放された。二人は十四月後に迫つたウホンデイの満期除隊を期して結婚する事を約した處がウホンデイが除隊するネルソンが代つて分隊長に榮轉すると云ふ事を耳にしたウホンデイは落胆から除隊期間を延期して踏み止まる事にしたが間もなく彼は無謀士勝の罪によつて分隊長の地位を奪はれた。練習飛行の途上機關の故障によつてフオツシヤー中尉とネルソンが無電に不時着したとの急報によりウホンデイ外救援に赴き無事二人を救つて歸還飛行に移つたがたまたま艦の砲火で甲板に衝突し救ひ出した二人は無事だつたが救つたウホンデイは途に殉職した（寫眞は其一齣）

ニュウ・ムーン

太平洋爆撃隊と共に上映

封切鈴表と共に府內洋畫ファンに異常の如きセンセーションを捲き起してゐる大亜發表の超特作メトロ映畫『太平洋爆撃隊』と組合せる作品『ニュウ・ムーン』を測定した。本映畫はローレンス・チベット・グレース・ムーア主演、助演にはアドルフ・マンヂユウ・ローランドヤング・ガス・シャイ等で監督はジャック・コンウエイそれにメトロポリタンオペラの明星ムーア嬢が美聲を持つてスクリンに現はれる素晴らしい作品で之を太平洋爆撃隊と共に愈明八日より封切すると（寫眞は其一場面）

町廻り〔忠臣藏〕封切りに先だつて大正館では六日四十七士の珍裝で府內の町廻りを行つた（寫眞は其一行）

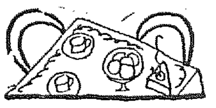

東京便り

一記者（F）

近代的の衣裳に近代化粧を施して――が立つてゐる。

×

永代橋から、例の大江戸の名殘りをとゞめてゐるポン〳〵蒸汽で淺草まで上つた。古びた蒸汽船、船着場、なる程文化時代の今日から見ればなつかしい情緒である。スピード時代に取殘されたポン〳〵蒸汽、それでも乘客は相當にある。赤毛布の田舍者ばかりではないのである。心細さを覺えた。がこのポン〳〵蒸汽も時代の流れは進ることが出來ないのである。川沿ひの各渡船場には近代女性のチケットガールが立つてゐる。

×

然しポン〳〵蒸汽の味は、これに乘ると言ふことよりも、これに乘つて右左の河風景を見る時に情趣がある、味ひが深い。進んだ家々の裏々に荷積物が設けてあり、水中に支へた柱にカキが付いてゐたり小舟を結びてゐたり、古めかしいが此の水運が大東京の交通を助けてゐるのは馬鹿にならぬ事實である。遊蕩、ポン〳〵蒸汽に乘つてゐると都會の喧騷をしばらく忘れる。隅田船が櫓をきしらして、ゆつくり〳〵と川を遡つてゆく、船の上にはオムツなどが乾され、子供を負ふた女房が舵を取つてゐる

×

洋服を着て文明人らしく裝ふてはゐるが、につぽん人のほんとうの姿はこれだ、日本人本然の姿を忘れてはならぬ。もう淺草だ、見えるもの聞えるもの、すべてが淺草の匂ひだ

インテリには 燐分食物

十錢單位の食品の燐含有量比較

肉體勞働をする人には蛋白質、含水炭素、脂肪分の多い食物が適し、精神勞働の人、即ちインテリには燐分の豐富なものが適當とされてをりますが、燐の含有量を十錢單位の各食品で比較すると

食品	燐含有量
大豆	一、六二一
馬鈴薯	一、八七〇
白米	一、四一〇
甘藷	一、〇三三
トマト	〇、〇二五
薇菠草	〇、九八八
白パン	〇、九四四
人蔘	〇、八七七
鷄卵	〇、四八六
牛乳	〇、三一一
牛肉	〇、二四四
	〇、一九七
	〇、二八六

右のやうな含有狀態を示してをりますけれども植物性食物では大豆、馬鈴薯、白米等、動物性のものでは鷄卵が斷然

舅、姑舅の再教育

終日一生懸命に働き通す 嫁が可哀さうです

對局者の感想

家庭生活をよりよくするには舅姑其の教育が非常に必要であると思ひます。今婦人會とか、女子靑年會とか色々なものがありますけれども舅、姑舅といつては思い付かも知れませぬが、斯ういふ人達は中々頑固であります。私は家族制度といふものはどうしても日本の國體としてはどこ迄も尊重しなければならないのに舅姑といふのがとても昔を固守してゐるが爲に新らしく自分で習ひ得た嫁さんが自分が健康の爲、息子ならば何かの衞生にもやうな總ての點に就て改善をしろ總ての事を斯うしたらいゝでせうといつてもお舅達がそんな事をいつてもといふ事で一蹴される事が多いのです。特に私けそれが姑に多いと思ひます。嫁さんのする仕事について理解をしないで總てのものに對して私達の心配して來たことは斯うだとそれを持ち出す。それで非常に嫁さんは落膽して了つて今迄の總ての理想がすつかりそこで押潰されて了ひます、ですから始終不安狀態と神經質になつて自分の意思を發表することも斷行することも出來ない爲に徒に弱々しい女になつて自分だけでなく子供が出來て子供を養育するにも姑さんに壓迫されてゐるといふやうな心持ちであります、斯くは痛切に考へさせられる事です、折角新らしい事を教けつた嫁さんが可哀さうです、それで一生懸命にやつてゐるのに嫁へつけられてゐる嫁さんが多いのです、その反面には係り解放されてしやうのない嫁さんもありますが一方には少し家庭制度といふ事を前に置く嫁さんは姿勢して了ひます、今申した嫁さんは少いのです、私は生活改善には先づ姑改善をやりたいと思ひます

本社特選 圍碁對局（三）

互先　先番　紫山文吾（三段）
浦原繁治（三段）

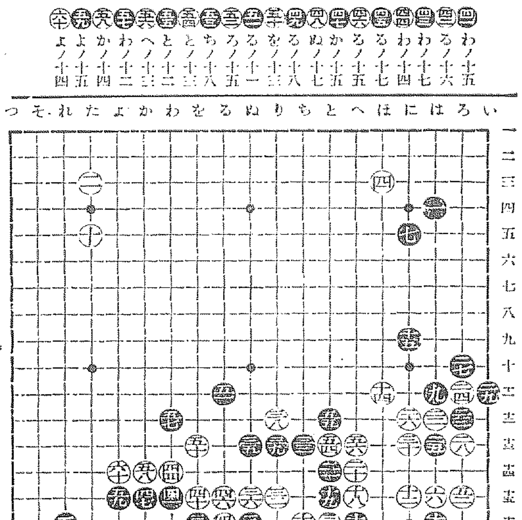

手	着點
四一	わノ十五
四二	ろノ十六
四三	わノ十七
四四	わノ十四
四五	るノ十七
四六	ろノ十五
四七	かノ十五
四八	ぬノ十七
四九	るノ十八
五〇	をノ十三
五一	るノ十一
五二	ろノ十五
五三	ちノ十八
五四	とノ十三
五五	とノ十二
五六	へノ十三
五七	わノ十二
五八	かノ十四
五九	よノ十五
六〇	よノ十四

五十四は時期が早かつた實は先手のつもりでしたが黒に五七と飛ばれて困りました

淺く長く眠るより 深く短く眠れ

熟睡の方法と寢室の衞生

良く眠るといふ事は私共が一日の疲勞を回復し明日の活力を養ふ爲に大切なことであります、唯時間を長く眠るよりも深く眠るといふ事が最も肝要な事であります、その熟睡法としては先づ天地の懷に抱かれた心持ちで安らかな眠りが得られるのであります、よく寢床へ本を持ち込んで讀む人がありますが、これは是非避けねばなりません、熟睡には左の事項を注意する必要があります

一、就寢の際は腹をも冷さず餘り衣を一枚着る程度が丁度宜しくありません

二、よく炭火を度々と蹴けたまゝ眠る家庭がありますが、之れは大いに安眠を妨げます

三、寢室の障子や襖を締切つて仕舞ふことは室內の換氣を妨げ爾息上有害な炭酸ガスや塵埃は器物の類から發生する有毒ガスが蓄積する事になりますから少くとも室の一方だけはあけ放つて置く事が必要であります

新頭藥
頭痛の時は チエヤー

かぜねつ 橋本散
前田醫學博士病症證明
大阪市天滿橋南詰 發賣所 和田館眞堂 各地藥店有
價 20 50 100

▲勝利は實質優秀の物に歸す
寫眞 ワタナベ 本町一 電本二二七八

醫學博士 二宮亮吉
產科 婦人科
二宮病院
京城旭町四一 電本一二〇一

角瓶サントリー
十年ウ井スキー
洋酒かすぐ香味を競ふ中に東海の謎を湛ふる酒一つ名は角瓶サントリーこはこれ祖國日本が生める玲瓏玉の如き佳品！
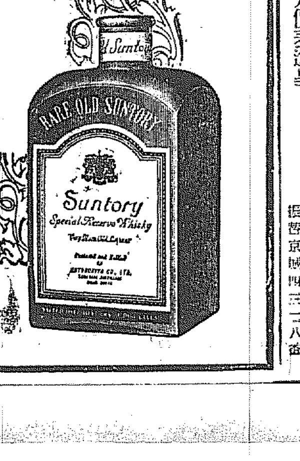

S178

黄金の價値も空し
黄金萬能の現代に於てたとへ苦心成功して百萬の金を積んでも金そのものが幸福ではない生殖腺障害の男子は人生無上の幸福を知る能はずその前途はまことに心淋しいものである。國文生殖腺は、生殖本能の外に一分一秒の休みなく……
ホルモンの內分泌を營み精神的肉體的能力の根源と生命の泉をなしつゝあるので、生殖器發育不全

靑年が勉強するのも、他日幸福の希望があればこそ苦を樂として勵んで居る。生殖器發育不良の男子は、その張合ひもなく前途を思へば心細いので、治療費に數百圓を投じても無……至、陰小の男子は活躍なる元氣なく精力も乏しく……く、去勢的にグズ〳〵になり、果ては精神に變調を發せしむることは醫學上一層重大なる意義を有するものである。

生殖器 發育不全 包莖弱小
日、獨、佛、專賣特許 物理療法器で 安全に强健發育
效に劣等感の悩み、自殺を企てし靑年さへあるのは同情に堪えざる所であるが、斬新なる物理療法の代表的名品と云はれて海外にまで驚嘆されつゝある專賣特許
ホリツク眞空水治器は自分で秘密安全に隨便使用に適し一たび本器を局部に使用して治療すると、眞空の極めたる理學的效能は自的に發育すべき細胞の活力を起して發育を促進し、局部に神經的に靜まりなきエンツンテング作用により、機能を復活して早漏、遺精、夢精、淋病、陰萎、物理力減退、局部疲血を回復し、男性の資格を完成するので、實驗者の滿足は絶大を得て好評湧くが如し。
無料進呈 ハガキで東京市芝區神谷町十八 東京研究所（振替東京七七二九番）又は大阪市堂島堂ビル四階 東京療法研究所大阪支部（振替大阪五七七九番）へ御申越下さい（非賣品）図入說明書（後標本）を全部無料 で御分送す、早く ハガキ な 御申出下さい。
◇包莖 が切らずに成形する 專賣特許 ホリツク包莖安全器 金四圓五十錢（送料十錢、植民地十五錢）十錢代金引換十五錢増です 三圓五十錢（送料內地十五錢）です

クスリは川浪 小賣と卸 京城本町二丁目 電本一三五〇番 振替京城四一二二番

定價表進呈
漁具卸商 吉備商會 京城永樂町二ノ六九（本町署横） 電話本局三二二四番 振替京城一三八番
カスミ網
特價 小鳥捕用（極上絹糸製）各種
三間 三圓　兎網 無双網
五間 五圓　タカ笛一ケ三十錢
二間半 二圓　前金送料負擔
五間 四圓　トリモチアリ（送料別）

朝鮮地圖販賣元は（型録進呈） 京城長谷川町 小林又七朝鮮地圖部 振替京城三八〇〇番 電話本局二一二三番
滿洲國地圖……二十萬分ノ一及五十萬分ノ一發賣……

稻荷祭り
當店前の稻荷祭典期日（二月十二日ヨリ十二日迄）（拾日間）
御獻立 一、カクテル 一、オイスター 一、コーヒー 一、御通しもの 一、コールミート 以上 ￥1,00
●御來遊を御待ち申ます
京城東四軒町 サロン・アリラン

虫下し
副作用なく安全に排虫
マクニン錠 三十錠 七十五錢 一円三十五錢
日本はマクニンデー
お子達には藥菓子
マクニンゼリ 二十錠 五十錢 一円 二円
スポーツ熱は健康を促し 蛔虫熱は疾病を呼ぶ

恐ろしい蛔虫 お申越次第進呈
M—131
株式會社 藤澤友吉商店 大阪道修町二

問題の長津江水電
野口氏肩書に正式決定
本年六月頃から工事開始か

電力統制上に於て問題をもつて注目されてゐた二十二萬四千キロ發電の長津江水電經營問題は、一昨年朝鮮窒素肥料會社の野口遵氏に長津江水電經營權を許可したるも、[illegible]長期に亘り總督府との折衝によつて、正式に野口氏に許可、[illegible]三菱の現在までの投資は、同社の持株として三菱出資とする事に、此の程決定を見た。而して朝鮮總督府より一月末總督府(認可の長津江水電施工申請が三月末總督府の許可を經て正式認可が下される手筈となつて、いよく第一期十萬キロ發電工事(この所要資金二千七八百萬圓)は本年六月頃から着手することに決定した

長津江水電
完成後の全貌
西鮮送電力四萬キロ

長津江水電計畫の第一着手たる十萬キロ發電は、本年度より着手、昭和十年乃至十一年にはいよく第一期の發電の運びとなるが、西鮮送電の現在西鮮に於ける電力需要は約四萬キロ前後で、新規需要開始も物々此處二、三年間には二萬キロ前後の電力需要と推測され、勝ひ、同水電十萬キロ第一期完成と同時に、朝鮮縱斷幹線によつて西鮮への送電は實現して、約四萬キロが西鮮へ送電する事となる豫定である

然るに現在平壤中心の大體の電力需要は約々七、八千キロ止りであり、相當工業的發展を見越すも一萬五千キロ限度の消費と推算される。從つて西鮮部門で送電開始以後において、約二萬キロ前後の電力が過剩することになる譯で、アルミニーム工業その他有機原料の化學工業でも同地で設立すれば別として、この電力は勢ひ京仁地方へ送電することにならうと見られてゐるが、この點如何は注目されるところとなつてゐる。なほ朝鮮の鐵道電化工業充用には第二期計畫に屬する十二萬キロを使用する豫定である

金融界回收期
例年の如く閑散

例年二月と八月は金融界閑散の時期で回收がちとなるを常とするが本年も其の例に洩れず米穀資金が漸々放出されるのみで大體において資金回收を續けてゐるが回收のヨンによるものであるが、技術鐵行關定から見ると、制正後の諸狀勢一變と新規貸出が殆んどなく米穀資金の如きも一應は出廻つたものと見ることが出來るから、今後收縮の一途を辿るものと見ることが出來、恐らく新國資金學の季節的需資期に入るまでは國庫關係の小變動を除いては大體縮少するか若くは動きのない帽況を見るものと思はれる

洗濯石鹸統制
生産割當と協定値

內地に於ける石鹸統制組合の成立に刺戟せられて朝鮮石鹸業界に於ても今般いよく全鮮洗濯石鹸統制組合の設立となつた、本組合は硬化油を主たる原料とする全鮮在住の洗濯石鹸製造業を網羅して組織せられ、販賣比率は主として昭和七年十一月以前の過去三ヶ年に於ける硬化油消費數を基準とし繁の容積其他製造狀況を斟酌しその比率を算出し、三ヶ年に滿たざる工場は創業年月の數に依ることになつてゐるが今次の割當において三月分の各都市の出荷割當は次の如く決定を見た(單位箱)

地名	出荷量	工場數
京城	九、八〇〇	一三
仁川	三、〇〇〇	一
群山	一、〇〇〇	一
釜山	三、三〇〇	一五
清津	五〇〇	一
元山	三八〇	一
大邱	一、一五〇	二
平壤	三、一〇〇	三

販賣協定値段は普通の洗濯石鹸は八錢五厘(一〇〇目)、高級石鹸は六錢五厘(一〇〇目)と決定した而して組合員は組合より支給するマークを製品に貼附して販賣し、マークなき製品は統制外の製品と看做し且つ一箱一圓の罰金を徴收して統制組合の基礎を確固にすることを定め、不組合規約に違反したる者に對しては或は罰金の沒收或は違約數量の價値に相當する金額の罰金或は硬化油の配給停止等の壓力を加へる手段によつて統制組合の實を擧げるとのことである

簡易保險激增

朝鮮簡易生命保險の一月中に於ける新規契約數は內地人二千四百十四件朝鮮人六千八百四十六件合計八千二百七十件であつて一月末現在の契約數は內地人十六萬四千四百四十二萬四千九百四十件總計六十萬五百九十八件朝鮮人四十四萬八百十六件で保險金額內地人三千六百八十二萬六千二百六十萬三百七十一圓朝鮮人四千二百萬總計七千八百八十萬圓である、前月に比し約一萬件の增加である

鮮銀券
一億臺割近し

六日に締越された鮮銀制況によれば鮮銀券發行高は一億六百萬圓に收縮したが逐日漸減傾向にあり、本月二十日頃には一億圓の大臺を割る見込みだといつてゐる。例年に比し一千萬圓前後も發行高が增加してゐるのは勿論インフレーションによるものである

久しく懸案中の
天圖鐵道買收決定
裁定對價は六百五十萬圓

北鮮終端港問題と殆んど同時に吊くより懸案されてゐた天圖鐵道買收問題に關しては去に終端港決定の最終協議を中心とする五省會議に於ても容易に買收價格の裁定が運らず、その後天圖鐵道社長飯田延太郎氏の病臥等あり、問題の解決は遂々遷延されてゐたが、昔會會議の開通時期目睫にさし迫ると共に大村前朝鮮鐵道局長等の斡旋ある所掛と滿鐵天圖常務者の互讓により、遂に最後的決定を見、いよく近日中に滿鐵掛合間に於て對價交付が行はれることとなり、天圖鐵道は重役はこれがため滿鐵本社に出向するにいたつた。而して問題解決遲延の核心たる買收價格に關しては絕中に附されてゐるが、聞知するところによれば當線の二線のを切離して大體六百五十萬圓と決定された模樣である。即ち全額建設費全額・滿鐵附帶事業に關する所資投資の一部および本鐵道收載獲得の際に飯田氏が時の張作霖政府に對して投消したる一百萬圓の機密費の一部を認めて該買收價格決定の基準としたもので、同鐵道の收益の如きはこれを度外視して飯田氏の國家的功勞を認めて政治的に解決した

盤礦詰增産

鰊鑛詰は朝鮮鰊詰組合の統制の下に今年は一萬五千箱製造の計畫であつたが既に大阪堂本商店と七千箱契約あり、神戶千萬商店とも三千箱の契約が出來つゝあるので更に五千箱增產のことに決定した、販賣價が不漁であるのと、容器の關係したので多少遲期よりコストが高くなるが採算は不引合でない

正に鮮滿交通の變革期
敦圖線の全通で危機に立つ朝鮮鐵道
當局はどう善處する

日滿最捷路敦圖線は既報の如く南部線は敦化全通三月末、北部線は八月一日全通と推想して、日滿兩國を結ぶ交通路は、茲に三大幹線に分岐し、日滿兩國の經濟的關係の上に幾多の好ましい期待を約束してゐるが、この全通によつて朝鮮鐵道はその經營上に劃期的なる一大轉換を要請され、場合によつては朝鮮鐵道經營上に一大危機を招來せんかの諸事情を孕んでをり、局鐵ではその來るべき日の全面的な對策に目下頭痛擧ら腐心を重ねてゐる

この敦圖線の建成の結果は、局鐵の日滿連絡運輸上における從來の政策を掩ふ結果となる、すなわち滿鐵の大擴張中主義(昨年十月の運賃改正において特に露骨に示された)に對抗して局線では辛うじて短縮の時間の短縮にあり、朝鮮經由が內地滿洲間貨物輸送上の最捷路であつた點にあつた、然るに敦圖線の全通は、明白に局鐵の此の強味を全部抹殺して了ふ事となる、新京東京間の三大幹線距離、時間を示せば次の如し

一、朝鮮經由 新京經由對滿東京……總距離二千百五十キロ、所要時間六十四時間
一、局線經由 新京安東釜山下關東京……總距離二千九百二キロ、所要時間七十二時間
一、大連經由 新京大連門司下關東京……二千九百九十四キロ、所要時間百二十二時間(備考 現在運行の普通列車による)

この數字は鮮鐵にとつて由々敷き明月が近づける事を暗示してゐる、而も敦圖線・圖們線全通の曉は滿洲以北は滿鐵全形となるのは既定の事實である。かくては鮮鐵の多少の途にある局鐵經由輸出貨物はまづ局鐵から影を消し、滿洲鐵道貨物も安奉線沿線の一部を除いて減少し、餘內消費の粟、木材、大豆其他も、捷路を選んで流入する結果局鐵收入は貨物、旅客兩方面に深刻なる打擊をうけざるを得ないものと懸念される、かくて滿鐵に三大幹線、しかも一つは輸送費がより低廉であり、一つは輸送時間がより短縮してゐる所の二線を擁られるとすれば、局鐵は、穩やかな日滿經濟提手の本線においときばりを喰ふに至る運命となつており、四月一日より實行の日滿連絡スピードアップに伴ふ急行貨物等もこの時地から脫出の局鐵の一策と見られるが、この劃期的な鐵路に對應する局鐵が今後如何なる對策を講ずるかは正に注目に價する

比島輸入關税
賦課標準を變更
ダンピングアクトの徹底か

在マニラ總領事よりの情報によれば今回比島當局に於ては、米本國のダンピングアクトの主旨に基づき、同島輸入品に對しては左の如き取扱ひをなす旨を公表した

一、船荷の自由用品以外の價格米貨で輸出するもので特に關稅賦課目的物は領事インボイスなくしては輸入を許さず

二、米國領土以外よりの輸入にかゝるものは船積の際又はそれ以前にインボイスを製造、所轄米國領事官に提出すべきこと

三、輸入稅の賦課は輸入當時の價格によらず比島に輸出する時の輸出國主要市場における品としての卸賣價格及び荷造費用の合計額に對し賦課

四、輸出價格卽ち米價格が市賦より高い品の算定は消費[illegible]

不動產融資
貸出開始は
定款變更前に

不動產融資に就ては殖銀で目下準備の段取につき極力研鑽を進めつゝあるが、殖銀の取扱規定は一兩日中に公布する筈である、取扱規定は特別の意味を含むものでないが要するに法令の解說の如きもので殖銀の貸出限度の擴張(從來鑑定價格の三分の二を今回は一杯貸す)等に關する法定點である而して貸出開始は十五日の定時總會における定款變更に待たず來る十日頃からする筈である

〈殖銀は地方金融の見直し機會から不良ではないといふ〉

下期不渡手形の
筆頭は土木關係
金體としては減少す

京城組合銀行の昭和七年下半期に於ける不渡り手形を職業的に見ると土木建築業者の十六名が第一位を占め土木請負事件の打擊を如實に示してゐるが穀物業者の九名、雜貨商の八名、衣料物商の七名、飲食店の六名がこれに次ぎ不渡り總人員一百二名に達してゐるが昨年中の總不渡り人員は四百十二名で金額は十九萬二百一圓、前年に比し百十七名、七萬九千百七十九圓の減少である

金組預金
遂に一億突破

鮮內金組の總聯合會預金は一月末に於て遂に一億一百萬圓臺となつたが增加要因は組合數が六百六十四組に、組合員數が八十萬人に激增したのと金組に對する一般信用が向上した結果組合員外の預金增加とによるものである因みに組合員外の預金は總額の八割を占めてゐる

金組貸付金
回收成績良好

鮮內金組貸付金の回收成績は年來の農產物界低で組合員の窮迫狀態が惡化されたため期限經過貸付け漸次減少する一方で一月末現在では總額の九分に減率したがこれら期限經過貸付金は咸南北、江原三道に於ける山村部が大部分を占め他の道の回收成績は從來の不良貸で其他の道の回收成績は非常に良好で平北の如きは一月末における經過貸付は總額の三分である

〈バリュー〉によらず貸借相場により換算してこれを定む

仁川解貨
京城荷主懇談
引下餘地を認む

仁川穀物組合幹部の運賃値下に關し京城荷主組合及京城卸商聯合會では六日午後三時半より聯合同役員會を開き今後の運賃値下交涉を協議したことは既報の通りだが、同役員會には戶島、宮林兩氏等幹部十數名出席し、午後五時半まで約二時間に亘り凝議の結果、今回は相手方の決定的回答を得るまで交涉委員を選けて目的貫徹に邁進することゝなつたが、仁川解貨引下げ程度に對する兩會の意見は現行の三割程度は引下可能なりと見てゐるも目下の情勢として斯る大幅の引下げが實現の可能性ありやと疑問視されてゐる

而して同交涉委員は戶島、宮林、郡頭、松本(鴻)及び瀨戶の五氏である、なほ同役員會に於ては「改正營業用車輛」に關して當業者の說明を求め、その結果更に實情調査をなすことに申合せた

銀行券發行週報
(自一月廿九日至二月四日)

一、銀行券總發行平均高 一〇八、五五〇五七二

內

正貨準備發行平均高 五九、一〇四、九七二

保證準備發行平均高 四九、四四五、六〇一

二、朝鮮銀行券發行高 一〇六、一〇五、七五四

正貨 朝鮮銀行 (七日)

發行高	一〇六、〇〇〇	減 [illegible]
正貨準備	[illegible]	
預金高	三三、[illegible]	增 [illegible]
貸出高	六六、二三〇	增 一、[illegible]

株式
落潮を喰ひ止め下一巡商勢
後場急反落す

前場 ゼネバの情勢はさしたる變化なきも爲替高米棉重要商品安の余波を受けて前日來の落潮は止まず 東新一八五圓九と五安大新一〇七圓七と七八圓四と三圓六安朝新三五圓五と四安朝取七五圓二鐘新十二圓一と籾新み安に始り、暫いて北鮮の不冴えに東新の前勢悪しく示してゐたか安値は利喰と新規の買物も表はれて反撥強 結局朝新三五圓七朝取七六圓丁東新五圓九大新八圓四と下げ一巡の商勢裡に前場を閉ぢた

後場 重要商品の低下其他軟材の出現に北鮮安を移して投物續出し東新一八三圓一大新一〇六圓八日産八八圓丁拓新一一圓九と新安値に陷沒したが朝新のみは三五圓七と不變 ずに寄付きアト不勢の推移であつた

株式雜觀

落潮は喰ひ止めたが果して何處まで崩れるか或は日先底的に大反撥を行ふかは依然混沌とした新安値低迷する相場の地味では假令相當の反撥ありとしても今一段の底上げは先づ引當で期待するに先づ逃げ足だけは晩かれといふ事から▲日先の小崩を狙ふチャプ付の危險より大崩しは先づ免れ難く▲前場高値然も小波ながら激しい變化なの期安く天井と思つて買へば叩くと云ふ安値で▲通動經濟の過敏を必要とする▲一月中の東株期鑑價は一八五・〇と前月に比し〇・四高▲六示し物價補臨の勢ぶ物語り▲六月の講會では藪相は增稅の意思あることを言明してゐる▲鐘紡期の相場は第二期に入つて前途の波瀾更路を期待されるが新春高を絕頂とする低迷時代たるは依然變りなく主幹理の一勝裡たるは失はぬ

問斷なき小崩れ

聯盟は勸告案の條項原則に着々と審議されその一方ドラモンド私案は和協を目標として作成された二ヶ所の訂正により我が容認する形勢であるも果して小日本側の諒解する所

朝新の行閒へ

朝新は滯先筋の買相場以來他株安を尻目に悠々たる落付きを見せ、昨後曲・高軟化の裡にあつても獨り強靭を保つて今朝も五圓台に腰を据へてゐるが、これに買向へば直ちに賣手が表るといふ風で寶方も突き込みは非常に警戒してゐる然し株式が一般に好調を持続して先高人氣が示滿してゐる折なら更に角としても目先が依然と混沌極めてゐるから如何なる挺入れも之を支ふるに由なく前篠な足取の裡にも一抹の不安が漂つてゐる仕末で從來の行閒への情勢は去り、あり東新の六十圓臺出現程度のものがない限り相場の立直りは益々至難であると解釋してゐる

脫退と期米

頭目來の保合が國際聯盟の雲行きを仰ふてゐる結果なるは云ふまでもなく之れが脫退か和協が決定するまでは失張り共透に保合を維持するものと見られるが然し愈々日本が脫退と決つた場合期米は更に大暴落があるか否かに付き今强弱の岐れる所を綜合して見ると脫退氣分は既に織込んで居るとしても脫退に依つて深る我經濟界の打擊は甚大であるから株式の淒落と相俟つて米價も更に大暴落を出現するものと見て居る向が多く一方强氣側では日本が脫退を脫退する事は時機の問題として既に今日迄でその氣分は充分に織込んでゐる

地方筋は當中賞先限賣

最近人氣の動向を見るに當市場は當中と先限の開が著しく縮少してゐるので當中に買米を嵌挿せる者も先限へ乘替へる餘裕のない所から當中には依然玄人筋の賣玉と素人買ひで對峙になつてゐるその賣米筋は渡米を取行するのが目的でなく政府の買上げに着目したら定期の賣玉は外そうと云ふ者が大部分を占めて居り又先限の賣筋は米の下げを見越すから安値を見せる位では直りに向き行く保合が成立せぬ所もれを好機に來直りに入るものでないかと觀測されてゐる

株・式 朝鮮取引所證券取引員 ㋐古野義行 京城府黃金町二丁目 電話本局(二)八〇・九八・三九・〇三五 貴・物

期・米・正・米 朝鮮取引所米豆取引員 太新田義民 仁川府海岸町三丁目 電話(二)〇・四・六二 又ハ

期米
氣迷ひ濃厚乍ら突込賣警戒
底値鍛練續行

前場 頃日來聯盟問題が晴雲低迷の狀態にあるので仕手の氣迷ひと共に保合を續けて居る期米は今朝も聯盟の雲行き一時霽れ切らない事は保合の雲行きに鬱然氣を失ひ當一圓三十六錢と十一錢安に寄付きしも押目は人氣逆行的に買物を呼びチリく高の四十錢台に引返し寄付き一圓四十錢引けは四十五錢と手堅く前場を終つた

後場 株式安を受けて來た寄付は一圓四十錢と當日の北鮮米前場の[illegible]

當局前場情報 【大阪市場】西鮮北鮮北鮮等市場中の地場の買に對し北鮮其他先日筋等が買つて前場の寄付き一[illegible]寄勢であつたがトラ[illegible]

期米雜觀

相場は愈々落付き全く一番も二番も動きが取れなくなつてしまつた▲聯盟の形勢が脫退か和協か分らないので仕手の氣迷ひと共に相場も共落は動くになつてゐるのはれない事になつてゐる▲所が聯盟を日本が脫退して更に大暴落となるかどうかを研究して見ると既に其の氣分織込んで居るので窮り大きな事は望まれそうにない▲殊に米は株式と異なり日本が聯盟を脫退して戰爭氣分も濃厚になつて來ると却つて強くなるのが原則であるからその點は嫌氣もよく考慮して置く必要があらう▲何れにしても相場は最早底入れに進む事だけは正米の事情なりから見て誰れも肯かれる所である

立直り氣勢

此の保合相場が低値鍛練時代に入つたものかそれは政府の買上げによつて一時的下げ渋りであるかは蓋明らく成行き見る必要があるも從來買氣に抑つた人氣も高値から約三圓方の暴落で大に緩和した如きは既に人氣が反對に賣過ぎんとする情勢に緩つて來た事や米日當に於いても淨潤米は悉く政府の買上げに集中現在商人の手持せる米も消四國の買上げに應ずべく容易に手放さないでない事から見ると此處急迹に直る事は至難しとして相場其物は結局底入れにある事が頷はれると同時に此處少し安値を見せる位で直く立直りに向き行く和協が成立せぬ

東京現株市況

聯盟問題の不透明に諸株は依然一高一低の氣迷狀態である(正午氣配)

安取	一〇・〇				
拓新	一二・〇	(寄)二・〇	二		
日產	八八・四	(寄)九・五	(引)		
大新	八・四	一〇七・四	(寄)七・〇		
鐘新	四・八	四・九	五・〇	九	(引)
東新	一・八五・九	(寄)五・〇			
朝取	七五・二	(寄)	七六・〇		

前場ザラバ

大して期待はかけられてなく一般株の波動をそのまゝに追從すると見られた

朝新	三五・五	(寄)五・二	五	
大新	[illegible]	〇五・二	五・三・五・二	
朝取	七五・七	(引)		

東新軟勢

東新は關係株大株增配値頃の大少を理由に漸次東新と前寄せの傾向にある大新は二十圓以上の前寄せを演じてゐるが今後大阪地場の強力な支持に侮り難き商勢を持し狀浪へ目標も大新よりも東新に向けられてゐる仕末で東京地場の弱腰は東京新東を叩かんとする形勢であり前日來の市場は東新安に出ずられ東新の苦戰を示す一方大新は東京新東を叩かんとする形勢で商場安值の因をなし引際は引返して商場を終つた

▲日産新四五、〇〇▲日鐵八一〇〇▲鋼管九〇〇〇▲鋼管新四六、五〇▲東鐵一〇、七〇▲日發七一、八〇▲日發新一八、二三、一〇▲人肥四四、三〇▲人肥新一一〇▲電化新一六五〇▲鐘紡五五、五〇〇▲籾泉新二五、八〇▲新一九、二〇▲片倉二九、三〇▲川崎二九、八〇▲王水新二六〇〇▲西軍新二一、九〇▲大阪精糖新一六、九〇

期米雜觀

如きは國際聯盟に對する日本の脫退見越しで人氣は好く賣込み賣りたる値を見るに至つてゐるそうしてこれは獨り當市場のみでなく東株大阪の大市場においても當所と同様に當市は買米筋が依然頑張つて居るも來限は寄合に於いても既に大手長を示し地方筋として聯盟の經過を悲觀して人氣は益々賣盛はれてゐる情勢である

大阪市中在米高

市中在米七日現在は二百七十四萬五千八百十三俵と前日の在米に比較して一千一百五俵の減少なる

東京深川在米高

現在は百二十四萬七百五十七俵と前日の在米に比較して二千四十俵の減少である

正米

京城 一等白米十六圓五十錢 鮮白米二十四圓九ナン合格玄米三等二十一圓六十五錢四等二十一圓三十五錢弁外玄米十九圓二十錢 二十八圓二十錢外玄米五錢八下

大豆 龍山一三二、四一長湍一三二、三三、清川一三三、三〇錢原一三二

仁川(同調) 九仁三等二十一圓六十五錢四等二十一圓三十五錢一部日米八圓七十錢五十錢(二十錢程度)何れも變りなく取引は殆んど出來ざる狀態である

木浦(釘付) 出廻穴輛期米の形勢軟化に內地筋は買氣ぎ見送つてゐるのと地場問屋筋の賣值を

○桑野健治商店 仁川府海岸町三丁目 朝鮮取引所米穀部取引員 電話長三九番六三九番

鎭南浦(保合) 內地期正米不勢勞々需要材料にとぼしく、一般なほ氣乘り合ね双方前形勢觀望のかたちで、場面極度に閑散丸ナ三等二十二圓三十錢四等一圓丁錢四等一圓八十錢見當にて釘付

釜山(不變) 氣候の緩和と共に奧地より換金的農家の處分物も々見受けられ何は今までの出廻れ米も殆んど一巡、各地期米共とも安値で殆んど手控の模樣大阪地場も取引も不振の狀態で當用筋も亦作相も安値へ寄付き、中場米も變らぬ三等二十一圓五十錢四等二十一圓八十錢四等二十一圓二十錢等外十九圓七十錢見當と總じて手控へ二十錢以外の取引があつた

商況
京城綿糸布相場

米棉四〇錢高寶替二五仙高材料に三品一圓方の出荷に市中現物は當安商方閑散で販ひ不冴に相場子ッリ安步觀

大極彗	一五三、〇〇 三蔵 山一三三、〇〇
太白鷹	一五二、〇〇 天桃 一五三
五五	一五〇、〇〇 改良國
山一	一四三、〇〇 富士
長城	一四三、〇〇 金剛
燈台	一三七、〇〇
貴錢	一三八、〇〇

(六、八五、七、七五〇)

株式(七日)

朝取短期

銘柄		寄付	大引	高値	安値
朝取	前	[illegible]	[illegible]	[illegible]	[illegible]
朝新	前	[illegible]	[illegible]	[illegible]	[illegible]
拓新	前	[illegible]	[illegible]	[illegible]	[illegible]
大新	前	[illegible]	[illegible]	[illegible]	[illegible]
東新	前	[illegible]	[illegible]	[illegible]	[illegible]
安取	前	[illegible]	[illegible]	[illegible]	[illegible]
日產	前	[illegible]	[illegible]	[illegible]	[illegible]

算定と目歩 / 短期建玉表 / 出來高 / 大株短期 / 東株短期市場 / 東京新東取組 / 大株長期 / 東京現株

期米(七日)

朝取仁川 / 東京期米 / 大阪期米 / 大阪堂島米 / 鮮内各取(釜山・大邱・群山・木浦・鎭南浦) / 鮮銀帳尻

市況(七日)

大阪綿絲 / 大阪棉花 / 新綿生絲 / 大阪砂糖 / 現物放棄 / 海外經濟電報 / 米棉 / 印棉 / 英米銀塊 / 東京コール

米棉	四十錢高			
印棉	休合			
英米	[illegible]			
東京コール	八厘より九厘			

的田雙六 〔70〕
長谷川伸 作 (畫)藤井 清

良平の首 (五)

「では、その禁令を無理にさせませい」

といふ太刀馬の言葉が、今まで過去に壓化して、殺氣が溢れてゐるのに氣がついて、驚いたのは良平よりも浪人達だつた。

『え?』

われ知らず二人とも突ッ立つた。

『いづれもには、この男を外へ出してください』

『お手討ちですか?』

『ファ』

と、太刀馬の緊しく結んだ脣の中から、聊ら笑ひが洩れた。

お手討と聞いて良平が顏をもがき、サッと半身を引き起した。

『わしを早く連れて行くがいゝだ!』

狹い小屋の內、掃に響いてあまる、良平の悲壯な叫だつた。

『馬鹿にしろ!』

と浪人達の一人が叱りつけた。

『いや、もそつと大きな聲が立てたくば立てる、こゝは太刀馬お屋敷內、いかに叫んでも雙六の耳には屆くまい』

『だれか耳に屆かさうといふものかい。そこにゐる衆、一人立ちが出來ねえだから起してくれ』

浪人達は、うしろと左右から良平を手納りにかけて起ちあがらせた。

『太刀馬樣』わしは起たせて貰ひました。これから何處へ行けばいゝのでござるだ』

『あとから從つてこい』

太刀馬はにこりともしなくなつてゐた。さき程とは別人のやうに言葉の一々が胸に聞こえた。

その太刀馬が、急に小屋の入口の近くで立ちどまつた、で、太刀馬のうしろに續いてゐた、良平も引ッ立ての浪人達も立ちどまつた。

小屋の前に珠が來てゐた。けさの珠は、美しい娘だつた。

『あ、そのお顏は?』

『何が?、珠』

『何となされてそのやうな』

『顏が、どうしたといふ?』

『父上樣がそのやうなお顏なさるのを、わたくしは始めて』

『……』

明かに太刀馬は狼狽して、醜な形相になつてゐる顏を俯向けた。

『父上樣には――』

怪しいと見て問ひ詰めかける娘の前に、つかつかと太刀馬は寄つて行つた。

『何の、父の顏に變りがあるものか』

『でも――』

『見ろ、よく』

外の光りの下に起つてゐる今の太刀馬の顏は、恐しい殺氣をかなぐり捨ててゐた。

珠は、いつもの溫雅な父太刀馬の顏を見詰めて、わが眼をひそかに疑つた。

時に、太刀馬のうしろで良平が二人の浪人と揉みあひを始め、どたばたと、小屋を踏みつぶすかのやうな音を立ててゐた。

『父上樣、そのお聲は?』

『……』

は似ても似つかず、野獸めかしてゐた。

『……』

外の光線をうけてはゐれど、小屋の內の暗さにぼかされて、漸く見えた太刀馬の顏が、瀨くはッきりわかると、珠は、消魂しく聲を擧げて問ふた。

太刀馬の聲へはなくて、哄哄にかりが少刻のうも明えてゐた

『何としてものを、いけれさせぬ』

珠は、優しく促した。

『曲者はこゝに――』

辛うじて太刀馬はいつた。その聲は、いつもの溫潤かに、かの父と

『父上樣』

西原產婦人科醫院 漢江通一二 電話龍山一〇三五

御料銘菓 たちばな

【皇紀二千五百九十三年】 昭和八年二月八日 THE KEIJO NIPPO （日刊） （明治卅九年八月十日第三種郵便物認可） 第九千五十二號

京城日報 朝刊 本紙朝夕共二十頁

キング 三月號

（袋入り附錄）全讀者へ無代贈呈◎

壯麗優美 傑作大寫眞十枚 袋入り

付錄丈でも三圓の値打、是こそキングの讀者のみが持つ特權です

日本最高の技術家が總動員し、豐麗を盡した大寫眞十枚が十枚、どれもうつとりと見惚れる逸品揃ひ！ 書齋に掲げて興味盡きず、此の上なき心の慰安になります。

▲河口湖の櫻……岡田紅陽
▲雪持ちの南天……岡本東洋
▲勇むスキーヤー……森本清次
▲秋の雲仙公園……岡田紅陽
▲帆かけ舟……北村喜多藏
▲霞む山々……森本清次
▲初夏の嵐峽……黑川翠山
▲月おぼろ……岡本東洋
▲ひよこ……森本清次
▲曙の富士……岡田紅陽

多門將軍壯烈實戰談

滿洲事變の最初から滿洲の曠野に轉戰する事實に一千三十五回、赫々たる武勲を荷うて凱旋せられたる多門將軍が、特に『キング』の爲に初めて語る實戰談!! 昂々溪の戰鬪に於ける中央突破の回顧談や大興附近の大激戰、馬占山軍擊滅の痛快談、チチハル入城の思ひ出、事變勃發當夜の光景、さては戰死傷者に對する上官の苦衷、在滿同胞の涙ぐましい活躍等、壯絶悽絶手に汗握る大評判の大讀物!!

鶴見祐輔氏歸朝第一聲

滿洲事變の眞最中に歐米に遊說の旅を續けてゐた鶴見氏が、縱横自在の雄辯を通じ、或は親しく接した各國の大人物を通じて日本に對する赤裸々な感想を捉へて歸朝、特に本誌に之を發表し歐米人の日本觀や世界の動向等、日本國民必讀の大讀物!!

久米正雄物語……大辻司郎

文壇の人氣者と漫談界の猛者が辯舌の一騎打！面白いやら感激するやら大評判

▲評判書報 名士の今昔出世ロマンス
各界の一流名士が如何にして成功の道を切開いて遂に今日の榮冠を贏ち得たか！感激湧る、評判の大讀物!!
▲滑稽奇拔漫畫大レヴュー館
一流漫畫家總動員で執筆！奇拔な漫畫が十六頁にギツシリ
▲どうすれば頭が良くなるか
世渡り成功の虎の卷！之を知ると知らぬとで出世の上に大變な相違が出來ます。
▲紳士淑女の常識讀本 訪問の卷
かうすればキツト頭が良くなり氣分も爽快になります……小峰茂之博士發表

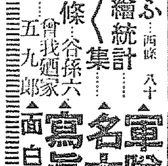

▲英雄を歌ふ……西條八十
▲誰でも喜ぶ繪統計
▲漫畫ユーモアは之く集
▲出世十六ケ條……谷孫六
▲喜劇……曾我廼家五九郎
▲軍隊漫畫見學……和田邦坊
▲名士カメラ行脚
▲寫眞の見方……秋山轍輔
▲面白い雛祭の話……香山莊主人

軍神荒木大尉 興安嶺の嵐

噫、悲壯！ 吹雪する興安嶺に皇國の花と散つた荒木克業大尉!! 數奇を極めた生立から輝く最期迄！一讀熱涙下る映畫脚本！

インフレ景氣と金儲ける法・損せぬ法座談會

金!! 金を殖やす千載一遇の絶好機▲景氣は今後どうなる▲物價はどの邊迄高くなるか▲貯金はどう利用すべきか▲株はどうなるか▲米や生糸はどうなるか▲公債社債はどうなる▲サラリーマンは、商賣人は、農業家はどうしたらよいか▲土地や建物はどうなるか▲インフレーションは、どう活用するか▲物を買ふとすれば何がよいか▲株を買ふとすれば何がよいか▲好景氣で得する人損する人▲金狂ひ時代來らん▲財界の今日及び明日▲日本も獨逸のやうになるか等其他經濟界の權威者、斯道の實際研究家八氏が各々の秘訣を公開した空前の大座談會!!

▲青春哀歌 悲しき榮冠……近藤經一
大試合の眞最中に突如知らせる神投手の愛人令子の死！噫、運命の皮肉に泣く青年の夢よ！榮ある大野球戰を背景に展開される青春悲劇
▲俠客列傳 夕霧新三郎……佐々木味津三
七里花魁の美しい姿を悲ひ出せば捨て置けぬ新三の胸にも若い血が躍る！見よ！怒りと義憤に燃えた彼の大刀がサツと閃いて惡太夫の僞りのけ反つた！
▲武勇講談 龍造寺大助……神田山陽
▲怪奇探偵 怪人ゼリコ……越保篠龍緒
▲戀愛小說 青春無情……三上於菟吉
▲快俠物語 木食大名……尾崎士郎

芝居漫談……中村歌右衞門

團菊の名優と共に歌舞伎を背負つて立つ芝居の名優歌右衞門丈がそゞろに語る七十年の思ひ出、芝居の裏面!見よ!歌舞伎名優の生涯の如き斯界史の縮やかさ!

▲我が信念を語る……樞密院副議長 男爵 平沼騏一郎
▲處世雜話 時代の波……本社社長 野間清治
▲ボアナツドと兒島惟謙……政友會總裁 鈴木喜三郎
▲模範文章 高きに登る……第五高等學校教授 八波則吉

愈々大評判の芝居小說 堯心と長年……加藤武雄

高時の憎むべき大逆により大君は隠岐の御所として波の荒磯に渡らせ給ふ！ 心が、名和の身に纏つく貫禄を戴く長年の胸は、後醍醐天皇の勅旨を拜した篤士の火花を散らす物語くらべ!!

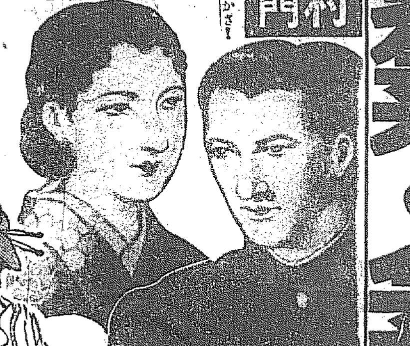

▲美妓哀戀 印旛の紋太郎……濱田黎明花
▲善玉惡玉 放浪の子……諏訪三郎
▲戀愛小說 末來花……菊池寛

▲純情小說 光りを行く……野村愛正
▲田園美談 頑固追放……福田正夫
▲幕末情熖 伊達の興作……本田美禪

理想小說 幻の兵車……賀川豐彦

悲しき運命に青春を嘆く人々！人氣愈々大沸騰!!

壹萬二千人當選大懸賞あり◎大附錄つき平月通り五十錢

大附錄つき 五十錢 送料四錢五厘 各地書店にあり

東京本郷 大日本雄辯會講談社 振替東京一三九〇

最惡の場合に備へ外務省準備を進む
飽迄も誠意を示さずば堂々總會で正論主張

【東京電報】帝國政府の六日附最終回訓に就き、聯盟側が如何なる意向を示してゐるかに關しては七日夜に至るも代表部よりは何等の公電なく、決議案が第三項に還元するかまたは第四項へのコースを辿つてゐるかに就いて、外務省でも確たる見透しをなし得ない狀態である、而して日支問題が現下の如き極めてデリケートな局面に逢着しつゝある際、聯盟側が頻りに十九國委員會に於て四項の勸告案内容なるものを放送し、盛に露骨な對日牽制策を執りつゝあることは輕率且つ不謹愼であるとして、外務省では極度に彈劾してゐる、從つて聯盟が飽くまで我が誠意を解せず、不謹愼且つ不合理なる態度を持續するに於ては我國としても斷乎として既定方針に則り、第四項に依る和協勸告案を採決すべき聯盟總會の席上に於て、一戰を交ふるを辭せずとなし最惡の場合に處する準備に全力を集中してゐる

杉村次長・ド總長に新妥協案を手交

【ゼネヴア七日發電】杉村事務次長は七日午前十時十分ドラモンド事務總長と會見、先に同氏よりドラモンド總長に内示し、諒解を求めて置いた新妥協案に日本政府が同意の回訓を與へた旨正式に日本代表部から傳達方を求められたと報告し、右妥協案の正文を手交した

勸告案の起草は依然中止せず
ド總長政治部員と協議

【ゼネヴア七日發電】妥協案正文を受領したドラモンド事務總長は、事務局政治部長オウータース氏及びアース氏等と協議の結果
一、妥協案内容が目下十九國委員會起草委員會の手で起草を進めつゝある第四項に依る勸告案作成を中止せしめるの必要ある如き性質のものでない
一、從つて別段右妥協案のため十九國委員會を特別に招集することをせず
一、起草委員會が勸告案を纏めた上、多分今明日開催豫定の十九國委員會に右妥協案を報告することに決定した
と了解される

不承認原則は米政策と一致
ス國務長官言明

【ワシントン六日發電】六日の十九國委員會が纏めた規約第十五條第四項の勸告原則が承認され、米國に對しても滿洲國に對する不承認、かつ不協力の宣言に參加すべきことを要請するとの原則が採擇されたとの報道に關し、米國務長官スチムソン氏は左のごとく言明した
右樣な要請は無論未だ國務省に到着しない、米政府としては國際條約干犯の結果得られた如何なる成果も承認しないといふ從來の政策は、決して變更してゐないことはいふまでもないが、アメリカは聯盟國でなく委員會にも代表者を出してゐないのであるから、聯盟のやつてゐる仕事をとかく批評することはさし控へたい

陸相參内

【東京電話】荒木陸相は七日午後參内、鈴木侍從長を通じ天皇陛下に滿蒙の情勢並に陸軍の執るべき方針其の他熱河問題等につき約二十分に亙り奏上、御下問に奉答した

間島派遣部隊最後の傳達式
七日哈徳門で行はる

間島にて　鄭特派員發

間島派遣部隊への最後の傳達式は七日午前十一時哈徳門にて行はれた、この日白皚々たる雪の平野は朝日に映えてまばゆし、先月末まで匪賊の襲來に惱まされたこの地は未だ警戒裡にあり、物々しき警戒が行はれてゐる、川岸師團長代理使は傳達式をおえて後、留守分隊を訪れ、官民一同國境の地における勞苦を犒らつたが、沿道には官民の送迎盛大を極めた、明日は暮を立ち雄基へ向ふ豫定である

妥協の望を捨てず
英國代表部が

【ゼネヴア六日發電】英代表部の代辯者は「若し日本の新提案が提示せられたならば愼重にこれを研究する必要がある」と述べ、英國は和協の望みを抛棄したものでないことを明かにした

空氣惡化で外商が暗躍

【奉天七日發電】最近國際聯盟の惡宣傳が日本及び滿洲國に對し面白からず、在奉天外國商人等はこの機に乘じ祖國によりて離脫された自國の商權を恢復すべく暗中飛躍を試み、極力滿洲國の不評判を宣傳してゐるが、滿洲國の建設は逐次確立して行くのでその方策を變へ滿洲國内各商埠地をして上海に於ける共同租界と同一のものとし、よつて自國商人の自由活躍を確保せんと努め頻りに策動してゐる

滿洲國中銀第一回總會
頗る好成績

【新京七日發電】滿洲國中央銀行は二月下旬に第一回定期總會を開き、昨年七月一日開業以來の營業狀態を報告する事になつたが、中央銀行過去八ケ月間の業務は頗る順調で舊紙幣の回收も豫定通り行はれ、又新國幣の發行も一億四千萬圓に及び其の流通は次第に增加の狀勢を示してゐる、大體に於て第一期は成績としては良好で同銀行の基礎並に信用は一層堅くなつたやうである

八日の兩院（東京電話）

貴族院　本會議を休み午前十時から決算第三、第四分科、十時三十分から同五分科會を開く
衆議院　本會議を休み午前十時から豫算第二、第四、第六分科、第三各分科會、建議、鐵道敷設、六大都市特別市制、司法代書人、午後一時から請願第四午後一時半から豫算第一、第三、第五各分科會を開く

羅津築港計畫は取止の意思なし
中野氏の質問に堤次官明答す
衆院第一豫算分科會

【東京支社特電】七日の衆議院豫算第一分科會において羅津の築港問題に關し
中野寅吉氏　羅港の指令は五月十一日發令せられてゐるに拘らず、百餘日を經過した八月廿五日突如これを發表したその間盛に土地買占が行はれ大阪方面の某實業家、群馬、奈良岡山、兵庫、山口の某々政治家が巨利を博し政治に暗い影を投げた、羅津は將來鎮海、元山同樣不必要となる懸念がある、これを中止する意思はないかと詳細當時の情況を述べたるに對し
堤政務次官　秘密期間をおいたのは全く事務上の都合で、その間何等不正が行はれたとは思はれない、當局がその期間言明を避けたのも全く事務上の都合で已むを得ないことである、これを羅津に決したのは財政難の折柄豫算の通過が面倒であるので、國策遂行の意義を持つ羅津を殘して居らしめたもので工事が現在行き惱みにあるため之を中止するが如き考へは毛頭ないと答へた、かくて質問未了の儘午後零時半散會、八日午後一時半開會の筈

政友、豫算原案承認方針

【東京電話】政友會は來る九日院内に於て鈴木總裁以下幹部會合し豫算案に對する黨の態度その他に就いて協議するが、多少遺憾の點はあるとするも現下の國情に鑑みて原案を承認する事となる模樣である

永井拓相　富源調査は滿洲國でも判つてゐない位で今後調査を進めたい、移民に就ては自衛移民を最適と考へる
櫻井兵五郎氏（民政）　滿洲開發は羅津、大連、營口等商港中心點は色々あるが拓相の方針如何、又朝鮮人の滿洲移住奬勵の必要ありと思ふが如何
永井拓相　將來の鐵道計畫は發表の時期に至らぬ、朝鮮人移住は目下考慮中である

聯盟問題を樞府に說明
八日外相から

【東京電話】政府は衆議院議員の要望により、過日秘密會で聯盟の經過及將來の見透しを詳細說明したが、內田外相は八日樞府定例會議日で上奏後も午前十時宮中に參內、平沼正副議長以下各顧問官と會集するので同席に於て聯盟會議の經過を詳細に亙り報告、更に今後の推移並に帝國政府の既定方針をも說明し、各顧問官の諒解を求むることに決定した

執政府に於て萬壽をことほぐ
溥儀執政の誕生日に

【新京特電】澄み渡つた北滿二月の空に新五色旗鮮しく翻へり、七日は多幸なる執政溥儀氏の誕生日である、此の日新興の國都新京の街は戶每に日滿國旗掲揚され城內大馬路につくられた大アーチには、國務總理鄭孝胥氏の筆になる『執政萬壽』の扁額が掲げられて道行く人の顏もどことなく晴々しい、午前十時執政府の三聲の鐘が嚴しく鳴り響くと、參集した鄭國務總理以下簡任官以上の日滿官吏が整然と襟を正す、軈て鄭總理はしづしづと進み出で恭々しく賀詞を述べ、執政の萬壽をことほぎ三鞠躬の禮をなして式は閉ぢた、尚同日は午後七時から執政府內に於て祝宴の晚餐會が開かれるが、建國一周年祭も近づいてゐる際とて極く內輪に觀迎者達打ち集ひ、夜の更くるまで祝詞が交された

混砂米輸移入絕對に禁止
北海道廳當局から本府に達した回答

目下全鮮的に問題を喚起してゐる北海道の混砂米輸移入禁止問題につき、總督府から北海道廳へ禁止理由を照會したのに對し大體左の二點に亙る回答があり、北海道の意向は絕對禁止方針をとつて進む模樣である

◇北海道廳の回答要旨
一、禁止の趣旨は道民の保健と有利なる道產米を前提とする道拓殖進展上、道產米の聲價の利用にあり
二、第一條では道內に於ける混砂米移輸入を禁止せるものにして、第二條では同米の地位を擁護し且つ混砂及無砂搗精の困難なる搗精の販賣を強化し、混砂搗精の販賣は販賣手段は未決定なるものであるから、移入に關しては暫く禁止せしむべく外觀無砂搗精と見らるゝものも分析の結果混砂搗精と判明せる場合は第二條により罰せらる

綠旗聯盟講習會

府內初音町綠旗聯盟では、京城府の後援を得て來る十一日の佳節に當り午後七時半より府內長谷川町公會堂に於て次の講演を催すと
世界の動向と日本の設計　津田剛
日本精神史上に於ける國防の意義　森田芳夫

鮮米增產計畫は打切り得ぬ
朝鮮事業公債委員會に於ける
永井拓相の答辯

【東京電話】朝鮮事業公債法中改正法律案（政府提出）に關する委員會は午前十一時開會
木暮武太夫氏（政友）　借金で土地改良費の補助をすることは他の外地に於ける前例を作る恐れあり、而も借金してまで鮮米增產を計るは米穀統制法と矛盾せぬか
と高橋藏相、永井拓相に質すところあり
永井拓相　農村減收により已むなく土地改良費を公債によつて得んとするものであるが、成べく早く一般財源に振り替へらせるつもりである、鮮米增產計畫は打切り得ぬが出來るだけ縮小し、これによる失業者を棉花栽培につとめさせることにしてゐる、またこれを他の外地に及ぼすことは絕對にない
高見之通氏（政友）　滿洲の富源調査はどの位進んでゐるか

京城府產業調查會
三部門並部長決定
生產都市を目指して
昨日初會合を開く

京城府が生產都市としての更生を期すべく昨年來の懸案であつた京城府產業調查會第一回の會合は七日午後二時より府廳會議室に府尹、內務課長以下各係員、二十四委員（六氏缺席）の下に開催、會長たる井上府尹から挨拶あつて後、各委員、幹事、書記等の紹介あり審議の形式を三部門に分ち、十名宛の委員を以て調査に當ることに決定、次いで各部會の部長を左の如く選定、第一部（產業基本調査）部長に谷多喜磨氏、第二部（商業調査）部長に松井房次郎氏、第三部（工業調査）部長に石原磯次郎氏がそれぞれ當選し、今後各部委員を招集して擔任事項を調査することを申合せ、三月中に第二回全員調查會を開催することゝして午後四時半散會した、なほ各部の實際的活動は第二回全員調查會終了後となる模樣である

各部委員及び調査事項

京城府產業調査會各部委員及び各部の調査事項は次の如くである。

第一部委員（イロハ順）　馬場部▲大內武次▲谷多喜磨（部長）▲增田勘一▲松原純一▲佐藤作郎▲高橋敬介▲金東勳▲金思演▲芮宗錫

第二部委員（イロハ順）　林茂樹▲高橋茂太郎▲都筑康二▲松井房次郎（部長）▲增田三穗▲元藤宗一▲淺川眞砂▲金漢奎▲宮林泰司▲肥塚正太

第三部委員（イロハ順）　石原磯次郎（部長）▲林茂樹▲戶島祐次郎▲大久保榮一▲田川常治郎▲田淵勳▲成松綠▲山村鋭吉▲洪必求▲森悌雄

調査審議事項

一部　產業の基本調査に關する調査審議事項
一、產業統計の調査
二、產業資源の調査
三、消費機關の調査
四、產業上に於ける各般の欠陷調査
五、其の他

二部　商業に關する事項の調査
一、商業調査（イ）商店の分布及營業調査（ロ）顧客多き商業種類調査
二、國有商業と移入商業の調査
三、商業の發達改善策
四、其の他

三部　工業に關する事項の調査
一、工業調査（イ）勞働條件（ロ）工場の分布及業態調査
二、重要工業に關する方策
三、一般工業の發達改善策
四、其の他

宇佐美勝夫氏歡迎會開催
十日朝鮮ホテル

滿洲國々務院顧問として赴任の途來る九日夜入城する宇佐美勝夫氏のため松本知事、井上府尹、賀田商工會議所會頭の諸氏が主催となり、十日正午朝鮮ホテルにて歡迎會を催す筈であるが、出席希望者は九日午後三時までに京城府總務課に申込まれたいと、なほ會費は四圓である

鮮米第四回買入要綱
京城府勸業係發表

朝鮮米の第三回買上げは玄米十二萬二千五百二十石、籾二萬一千九十四石（白石を五斗七升二合として換算）に決定したが、更に今回左記要綱によつて第四回買入を行ふことになり買入希望の向きは來る十五日までに保證金を納付し、買入申込書は十六日まで農林省京城出張所に提出されたいと

一、買入豫定數量　玄米　約三十萬石　籾　約二十萬石
二、買入時期　申込の受付　二月十五日　保證金の納付　同　十六日　買入の決定　同　十八日
三、買入場所　受渡場所、買入米の種類、買入の方法、買却の申込、保證‖昭和八年一月農林省告示第十三號の通り
四、買入玄米格差　同省告示第十六號
五、受渡期間　買入決定日の翌日より三十日間

植物令制定の打合會を開催

八年度から實施せんとしてゐる植物檢査令の制定に關し、來る十七八兩日本府第二會議室に打合會を開催、水原勸業模範場及び釜山檢疫所係官出席の上左の事項につき打合をなす
一、輸移出檢査を實施すべき植物の種類
一、輸移出檢査を行ふべき場所及び期間
一、取締をなすべき病蟲害の種類
一、郵便により輸移出入すべき植物の取締方法
一、內地及外國の法令に基く檢査濟植物の輸移入檢査方法
一、檢査の設備（出張檢査の可否）

衆院本會議
故秦氏の弔詞を可決
呆氣なく散會す

【東京電話】七日の衆議院本會議は午後一時十二分開會、
秋田議長　議員秦豐助君が逝去いたしましたのは哀悼の至りに堪へません
と報告し發言を求めて
田中隆三君（民政）　故秦君に院議をもつて弔詞を呈する動議を提出します
と述べたるのち故秦君の人格、手腕を詳細にわたつて述ぶれば議場水をうつたごとく靜肅に謹聽する、かくて議場拍手裡に全會一致動議を可決、直に議長起草の弔詞を朗讀、贈呈方を議長に一任して日程に入り質問を延期し政府提出の
一、意匠法中改正法律案
一、實用新案法中改正法律案
一、兩備鐵道外四鐵道買收のため公債發行に關する法律案
外一件をそれぞれ既設委員會に併託、呆氣なく午後一時三十二分散會

鮮銀增配及東拓外債問題
豫算第三分科會問答

【東京電話】衆議院豫算第三分科會（大藏）は七日午前十時五十分開會、大要左の質疑應答があつた
中島彌團次氏（民）　最近鮮銀が整理案も完了してゐないに拘らず、增配するとの話を聞くが當局の意向如何
大久保銀行局長　整理案に基く計數が所定通り進まぬ限り增配は認めるべきものでない
中島氏　東拓外債利拂は如何になつてゐるか
賀屋豫算決算課長　八年度追加豫算に計上することになつてゐる

民政復歸
議會振肅委員會

【東京電話】民政黨の富田、櫻內兩氏は七日午後一時院內に秋田議長を訪問、代議士會の決議通り議會振肅委員に復歸、鈴木、松田、小泉、小山、鈴木（富）の五氏を委員として出席せしめることに決した旨通告、一方政友會にも同樣通告し茲に民政黨の脫退問題ははめでたく解決を見た

今後一層の奮勵を切望
北鮮開拓事業實行打合會で
渡邊農林局長の挨拶

本日茲に　北鮮開拓事業計畫に依る火田民の指導及森林保護施設の實行に關し、事業の第一線に立つて夫々活躍せられつゝある各位の意見を親しく聽取することを得ることは洵に欣幸とする所であります、此の機會に於て聊か所懷の一端を述べ各位の御協力を煩したいと思ひます

抑も北鮮　開拓事業が當局內に於ける重要施設であり、朝鮮に於ける產業經濟の振興上重大なる意義を有することは更に多言を要せざる所でありますが此の重大なる使命を帶ぶる開拓事業中火田民の指導及森林の保護に關する施設は、事業の殆ど核心を成すものでありまして、事業の成否は直に開拓事業の全般を左右するの事情を存してゐるのであります、即ち兩施設の重要性に付ては茲に詳說するまでもなく、地方の實情に照し容易に首肯し得る所でありまして、現地の狀況を知悉せる各位に於ては既に此の點に付十分の認識を有せらるゝことゝ確信するものでありますが、元來火田民の指導と云ひ、森林の保護と云ひ、所謂火田問題は朝鮮に於ける施政上多年の懸案として今日に殘されたる難事業でありまして、尋常一樣の努力を以てしては到底所期の目的を達成することは不可能であります、殊に開拓事業の實行に伴ひ、風を聞き新規の入山者續出するやの虞もあり、財界不況の現狀等に鑑み此の傾向は今後尚增大するの虞がありまするが、一面既往の火田民中には既に地力の減退、燃料の缺乏及飲料水の枯渇等に因り現地の生活上甚しき支障を來しつゝある者も相當數に達する模樣でありまして、事業の實行上更に多くの困難性を加へつゝあるの實狀でありまするが故に一層其の重責を痛感する次第であります

仍て此の　重要且困難なる事業の遂行に當りましては、當務職員たる者宜しく其の趣旨を理解し確乎たる信念と確乎たる氣概とを持して、熱誠以て不斷の努力を竭すべきでありまして、一時を糊塗し表面を彌縫するが如きことなく、永久不拔の實效を收むることを目的とし其の必成を期すべきであります、而して之が爲には實情に卽して大局を慮り、常に細心の注意を拂つて最善を盡すべきは勿論でありまして、例へば火田民の指導に際しては徒に迂遠なる理想に趨り、或は必要なき調査に終始し、依て其の緒に就くが如きことなく、克く火田民の習性及地方の實狀を酌察して各々實際に適合する指導を加へ、以て堅實有價値なる效果を擧ぐるを肝要とするものであります、又森林の保護は被害を未然に防止することを本旨とすべきでありまするが故に、既往の火田民及一般地元民に付ては極力之を指導誘掖し森林愛護の念を涵養するに努むると共に、常時嚴密なる查察を行ひ苟も犯罪を敢てしたるときは假借することなく、迅速適正に搜查檢擧を行ひ、一方其の犯罪發生の原因動機を究めて對策を講じ、以て永く其の禍根を一掃するに努めなくてはなりません、素より是等の民度は極めて低く殆ど其上を辨へざる蒙昧なる者多き狀態でありまして、之が指導啓發に當つては深く民心を把握し懇切叮嚀之が理解に努むることが必要でありまするが、之が爲め却て民衆心理に迎合追隨するの弊に陷らざるやう特に十分の戒心を加へ毅然たる態度を以て邁進すべきであります、即ち職を此の任に在る者は永く地方の中心人物として身命を捧ぐるの覺悟を以て、身を持するに儼正周密を以てし、綱紀を振肅して毫末も非違なきを期せられたいのであります

次に事業　の必成を圖る爲には當務職員が眞に和衷協力一致團結して之に當るの必要を痛感するものがあるのであります、此の事たるや云ふべくして行ひ難き事情があるのであります、申すまでもなく各自は其の本分を盡して聊かも他力依恃のことがあつてはならないのでありまするが、しかも事業の性質上亦相互の協力なくしては到底其の十全なる遂行を望み能はざるものがありまするが故に、常に緊密なる連絡を保持し完全なる統制下に一致協力すべきであります、殊に火田民の指導及森林の保護は各職掌官廳の主管を異にするが爲、動もすれば其の間連絡の圓滑を缺くことなきやの懸念もあるやうでありまするが、元來兩施設は相離るべからざる不可分の關係を有し兩者の實を擧ぐるには十分の注意を拂ひ事業達成の大局の下に恰も渾然一家を成して進まれんことを特に希望するものであります、斯くして各員の和衷協同其職を盡して勇敢なる自信を以て火田民を化し、郷當ある山村の建設を見るでありませうし、又一方森林の保護は永久に保續せられ、地方開發を擧げることゝ共に、治安の維持にも資する所大なるものあるを信じ、開拓事業の隆盛を來しまして、開拓事業は茲に輝やかしくも達成せらるべきを確信するものであります

惟ふに　北鮮開拓事業實施地域は僻陬地であり、且氣候に惠まれざる地方でありまして、此の不利不便を忍び敢然其の任に就く當務職員の勞苦に對して深く感謝する所でありますが、今後一層自愛の上此の多難なる事業の遂行に當ることを必要とするものであります、故に各位は以上述べたる趣旨を體せられ克く上司の指揮を承け所屬職員の統率を誤らず、事業の有終なる成果を收むるやう更に格段の御奮勵を切望して已まない次第であります

尚今次の　會同は事業着手後初めての催でありまして、從來に於ける計畫實行の狀況及之に基く改善意見等を聽取し、將來の參考に資せんとするものでありまするが、各位は率直に所見を開陳せられ會同開催の趣旨に副ひ有意義に終始あらんことを併て希望致します

昭和八年二月六日
朝鮮總督府農林局長　渡邊忍

人（八）

◇西尾壽造氏（陸軍少將）七日午後六時二十五分入城御成旅館へ
◇多田榮吉氏（新義州實業家）七日夜入城朝鮮ホテルへ

淋しき子のない奥樣に

結婚後永い間子寶の惠まれなかつた私は種々樣々の手當や藥を試みましたが何んの效果もなく最早自分は子供の出來ぬ不姙症とあきらめ失望致して居りました、處が最後に試みた藥で永年の不姙症より救はれて姙娠し丸々とした子寶を得ることが出來ましたこの喜びを過去の私の樣な惱める奥樣方にお敎へ致したく思ひます子のない方は先づハガキで申込で下さい子寶を得た體驗記錄を無代で進呈致します
奈良縣生駒町山田四丁目　淺井きみ枝

產婦人科（入院隨意）
醫學博士　橋本吉藏
京城府岡崎町七　電竜山五八〇番

株式會社　漢城銀行
取締役頭取　堤永市
本店　京城府南大門通一丁目十四番地　電話光化門七一六〇、二〇〇五番
支店　京城南大門、同東大門、同西大門、同本町、水原、開城、大田、永同、大邱、釜山
出張所

○頭痛にノーシン○

新築開業　滿洲旅館
△位置は驛より約五丁市の中心にして御用務に至便
△園境の中に相應せる建築と完備せる暖房（スチーム）
△客室明るく感じよく爽快なお入浴は早朝より
△サービスは家族的
各室卓上電話新設中
館員一同親切丁寧をモツトーに皆樣のお出でをお待ちして居ります
安東縣五番通五丁目　電話　一〇〇四番　六一〇九番

絕對カブレヌ白毛染
本品は純國產にして外國製品より遙に優秀なると低廉にて多くの御愛用者より多大の賞讃を博す殊に本劑は博士の證明せる如く絕對安全なれば如何に皮膚の弱き人でも心配なく安心して染められ毛染剤の匂ひもなくピカ〳〵光らず自然の儘を保ち
キング製造元　仁川　朝鮮化學研究所　振替京城四九二八番

三大特徴　齒痛が起らぬ・齒根しまる・齲齒にならぬ
[illegible]齒磨
大阪安田正商店化粧品部
販賣店　富田出張店　京城本町二丁目（電話本局五五四番）

鮮產　愛國肝油
先づ健康
兒童は第二の國民なり
國を愛する者は兒を愛せよ
製造元　江原食品株式會社
發賣元　濱田商事部　釜山

銘酒　朝の花　アサノハナ

社説
誠意を第一條件に
府營バスの身賣問題

京城府營バスの身賣問題は、愈實現しさうな形勢である。この問題は昨年あたりから可なり論議されてゐたのであるが、七日京城府に開かれた府議會の懇談會の席上に於ても、府當局の方針は身賣に決定したものと見ねばならぬ。斯うした情勢を馴致したゆゑんは、バス經營によつて、府が非常な困難の赤字を出したといふ經營の困難を脱却するため、且つは交通統制を圖る上から、京城電氣會社に身賣してその經營を繼續せしめるのが京城府民のため最も良策であるとのことに歸着したからである。

◇

さて大體以上の理由によつて、府當局の方針は決定したものとしても、當初から持ち出された相談でないだけに、買込み交渉も相當に曲折があるものと見ねばならない。當局に於て懸念されてゐる點は、非常な困難と約一百名の從業員の身柄擁護等であるが、京電が府の條件をそのまゝに引受けるといふが如きことは出來ない相談であると思はれるが、ともかくも『京城府民のために』といふ望みであれば、京電としても冷たく他にするわけにも行くまい。そこで非公式交渉に立てゝ、實際交渉に移つたとして、京電との間にどの程度まで歩み寄りが相成るか、纏まらねば府の顏が潰れるといふことになるのである。

◇

一體、バスはいづれの都市に於ても經營上のことや、監督上のことなど問題が多いのであるから、經營の經驗が少い京城府が、ともかく數年間に亘つて非常な困難の赤字を出したり、多少の問題を起したりしたことは、當然に諒解すれば、まづく御多分に洩れないお手際だと稱することが出來る。でこの際經營を手放してしまふことは府民のためにもなると解することも出來、反面に折角多少の經驗を積んで、漸く赤字回復の光が見えて來たのであるから、此際不利な條件の下に手放すより、暫く隱忍して將來の使命を達成することが、府民に對する府當局の責務であるとも見られるのである。

◇

このまゝ府が經營を繼續してゆく方がいゝか、或は京電に讓渡して會社の手によつて經營を繼續した方がいゝか、その結果は今日に於て容易に豫斷するわけには行かないが、バス經營本來の使命は、交通機關としての機能を充分に發揮して府民の利便を圖るに在つて單なる營利事業ではないのであるから、府にしろ、京電にしろ、この使命に背かないやう經營してさへもらへば府民としては別に異存はないわけである。だが實際に於ては、さう單純には參らず、會社の手に移つた以上、府の手に在つた時代のやうに奉仕的な經營ばかりでやつてゆけまい。營利の上にも考へねばなるまいが、少くとも現狀の車數と區間系統では電車自動車等に對抗する若くは電車自動車の補助機關としての機能を充分に發揮するとは不可能の狀態である。有體にいへば京城の府營バスなるものは畢竟お粗末で、事實上さほど府民の期待に副つてゐなかつたのである。だから若し京電にこの事業が引つがれるとしたならば、經營は單に府の赤字を埋めてくれたといふばかりでなく、從來の經路を擴め、重要な交通機關としての使命を果すべき誠意ある約束の下に、交渉を進めてもらひたいと思ふのである。

滿洲に使して【五】
朝鮮總督府事務官　堂本貞一

天佑
益々痛感する責任の重大を

十二月二十一日、ヤマトホテルで新任政府の宴を催したところ、年末の押迫つてゐるにも拘らず多數の貴客が出席して下され、殊に大村、鈴木兩閣下も御出で下され、滿洲國政府の方々も快よく來會され、衷心嬉しく、嬉しく感じた

殊に關村軍司令官、小磯參謀長閣下が私の御挨拶に對して御答への御言葉を下され『關東軍に於ても朝鮮關係の問題に對する重要性を痛感し、朝鮮第三師團に朝鮮部隊を特設して警備者を置くことにした、恰かもこれと時を同じくして朝鮮總督府が京木港を經濟都市化せしめることゝなつたのは、期せずして兩者の氣合が一致したものであつて誠に喜びに堪へぬ』と述べ、盃を擧げて健康を祝して下さつたのには心中物淀たるものがあつたが深く感激し、倍く期するところがあつた

此の期待、この協力、この後援に報ゆる爲め微力、朝鮮の人々に對する不良なる感想の根源を除去すること、朝鮮の人々に對する誤解と理解とを深めること、朝鮮の問題に對する各方面の眞により誤れる協力を仰ぐこと、その途何と苦心焦慮して居る矢先、突如として〇〇〇〇〇〇〇事件の報を耳にしたのである。

時は十二月の二十四日

私は、東京、大阪、上海等に起つた〇〇事件によつて與へられたシヨックを如く奮闘に閉して居るので、そんなことだけはない樣にと、日夜、神かけて祈願して居つたのであるが、ついに杞憂が杞憂に終つて呉れないで、悲劇が悲慘と化したのであつた

悲しい思ひが胸を衝いて、胸に上げきつきかけた石塊を突き刺されたやうな感じがした

しかし、斯かる事件があればあるだけに、朝鮮の問題は益々深く考へられねばならず、それだけ、重大性を加へる譯なのだ、幸ひ事は未然に防ぎ得た、これ全く天佑であつた、不幸中の幸であつた

斯く感じ、斯く思ひ、責任の益々重きを感じ、勇氣をふり起した

此の事件は、後、山海關事件の一導火線となつて、學良の陰謀に齎するものがあることが確められた

戰塵
顔は褐黑して　武裝は重々し

十二月二十六日、此の日、長谷部〇〇聯隊の將兵が新京に凱旋した

前日來、驛前には歡迎門や凱旋を祝する塔がしつらへられ、各戸は國旗を揭揚して居る、天候稍々陰ではあつたが、風なく、暖かな日であつた

時間の都合で、步武堂々たる凱旋の壯容に接することは出來なかつたが、打ち揚げらるゝ煙花の轟きと勇ましい喇叭の響きとを耳にしながら、其の光景を想像した

日が短いので、午後四時を過ぎると、もう電燈をつけなければ、執務が出來ぬ有樣である

午後の五時半過ぎ、街燈の光が寒さうに輝き、黑影暗な下を、宿舍に歸る路を辿つて漫歩して行くと、辻々から、多きは十數名、少きは四五名の將兵が隊伍を組んで現れては道を横切つて彼方へと進んで行く

恐らくは、色々の任務で、朝鮮と同々に晩くなつてから宿舍に向ふのであらう

防寒服に身を包み、銃兜を背に負ひ、顔は赭黑く、武裝重々しく

戰場にまみれた姿を見ては、思はず低頭して敬意を表せずにはゐられなかつた

旅宿に辿り着くと、入り口に將校した衛兵が立つて居る

見れば、旅宿は〇兵第〇〇聯隊司令部になつたのである

軸を通じて長谷部〇〇聯隊長閣下に敬意を表すると、返つて『御苦勞樣です』と、朝鮮から來て居ることに對して挨拶を受け恐縮した

長谷部〇〇聯隊は、新京に滯在することになつたのである

つて嬉しくなる

私は蘆花の小説『寄生木』の主人公良平が、日露戰役で凱旋するときの心境を思ひ浮かべて微笑した『生命もすてず、出世の細も斷れずに――』と

見變ることちらまでが、心浮き立つやうなことであつた

朗らかな聲よ、其の顔かしい顏色なるものがあらうかと思つた、其の内地へ凱旋する、その歡喜は父祖、同じ感激はあらうが、いよく、若い將校、それから下士、兵、祭した

上に思ひを馳せられては感慨無量なるものがあらうと、其の胸中を察した

も故山に歸ると部下、それ等の病沒した部下、傷病の身を哀れに共に凱旋し得ざる不幸なる戰死者云はれた

ところ『いよく歸ります』と一寸、御挨拶申上げたれるとき、長谷部閣下が玄關を出て居られたが、ごたく、して御目にかゝつたりして、ごたく、して御目

恰かも、其の日、拓務省の提認務次官が見えて居られたので御目につた

こと一週間後、昭和八年一月四日新京驛、内地へ向け凱旋の途に上つた

昭和九年後の
二次海港計畫
北鮮諸港に施工か

朝鮮の海港施工事は併合前明治卅九年から工を起し、併合後更に躍進的に完備を圖り、現に釜山、仁川、鎭南浦の四港を繼續施工中であるが、八、九年度中に何れも竣工を告げ、十一開港場は殆ど工事完備を見ることになつた、之に對する工費總額四千五百萬圓、當初四百四十萬圓を投じて釜山、木浦、群山、仁川、鎭南浦、平壤元山、新義州の第一次施設を施用したに、四十四年には仁川、釜山、平壤、鎭南浦の四港を擴張し、大正四年度は釜山港擴張、十一年から清津、城津兩港に着手、更に元山、木浦、雄基、多獅島の四港を追加し、昭和四年仁川、鎭南浦の擴張にかゝり、今日に至つたものであるが、九年度に於ける完成後、更に第二項計畫を進める必要ありとされ、清津、城津、雄基等北鮮諸港に對して新たなる計畫が樹てられるものと豫想されてゐる

七十四營庭で莊重裡に擧式
御慰問使に供して（其二）
藤井特派員記

スキーの三防は雪がまるでない、丁度日曜だつたのだが、一人の滑り轉ぶ姿も見えぬ。頭つた三防峽の奥倒けは父格別である。絹の樣に折り敷い大溪潭、――絶壁だ。

大概の旅客が夜汽車で通過して了ふのは惜い、三防峽のあたりけ出通らぬば折角旅情の慰めを捨て去る樣なものだ

◇

眠つた冬の元山に着く少し手前で井下咸南警察部長の出迎へを受ける、蒼茫とした海を控へた元山の寒さは、その日偶々零下二度だと言ふのでさまで寒さも感じない。驛前で貫頭官の樣見から永井憲兵隊司令部と、元山憲兵分隊を巡歷、御慰問使が御講話される間、令旨の御言葉の一つく、が朗々と流れて來る。池永要塞司令官の感激に緊張しきつた來賓の聲が響いて來る。

丘上から見下す元山の街には國旗がハタくと翻へつて御慰問使來元に湧き立つ感激を表示してゐるが、やけり冬の元山は眞に寂寥たるものだと思はずにけ居られない

◇

さて北行するにつれて御慰問使の任はいよく、その重きを加へてゆかれるのだ。

咸興――歩兵第卅七旅團司令部同第七十四聯隊、咸興衛戍病院、咸南道廳への御巡遊が滯りなく終つた道廳前で一行の記念撮影も濟んだ、自動車行列の駛る所・道にはさながら煙塔の如き障擾が舞ふ、この北鮮の都市が比較的良い道路を持ちながら、舖裝に進まぬ經濟的に貧弱さを思はせられるのは遺憾だ、路傍に新道屋を築きつゝある煉瓦を燒く囚衣が見える。聯隊營庭での傳達式は折柄の寒風をついて莊重裡に行はれた、衛戍病院の傷病兵士は二名だけだつたが、眼をうるませて御慰問使を拜してゐた。

◇

何時見ても野口氏の偉力を思はせるのは朝鮮興南工場の厖大な活動と、興南港と一萬に余る從業員より成る新興工業都市興南である。御慰問使は車中兒玉參謀長の勸めで、特に工場を視察される事となつて、場內隈なく步を運ばれた、山の如くうづ高く積み重ねられた夥しい硫安にはしばし一行は眼を稱はれたものである。

農家の叺が硫安の包裝に大量の需要を受けてゐる、空氣と水と硫黄から生れ出る白砂糖の樣な硫安は年產額に二十五萬噸を興南港が吞吐してゐるのだ、北寄りの山が切崩されてゐる、新工場が姿を見せてゐるのだ、製鐵工場である、事業の開始は二月中旬で、今後製鐵所の關係で探鑛の採れなかつた北小金山が、幾多浮かび上つてくる事であらう。

これが多角工業を目がけて驀進してゐる興南である（寫眞は十九師團司令部に於ける傳達式）

京城憲兵隊の善行調査（四）
朝鮮人中から探し求めた珠玉

◇京畿道高陽郡漢芝面梨泰院四二二無職金氏（廿三年）は昨年六月初旬同里居住大工崔田中金作の妻トモエが幼兒（一歲）を殘し病死し金作が其の養育に困惑してゐるのを見兼ね自分にも幼兒（二歲）があるにも拘らず之が養育方を引受け爾來親切に養育してゐたが昨年十二月廿日夫の出稼先である仁川府花町里に轉住するに當り已むなく金作に幼兒を戾したるが近隣のものは何れも其の善行に對し內鮮人の差別を超越せる厚き人情愛の發露なりと賞揚してゐる

◇京畿道始興郡北面本洞里二五二雜貨商馬相玉（四十九年）氏は雜貨商を營み里內に於て相當信用ある昨年五月十八日實父死亡してゐる昨年十二月中旬父の墓を始興郡新東面方背里同家墓地に埋葬したる三日間墓前に約二里ある每朝墓を參し約二里を慰めてゐるので其の奇特は里內に於て稱讚されてゐる

◇京畿道高陽郡漢芝面漢江里四八六林元信（四五年）氏は約三十萬圓の資產を有し京城府專及京昭和六年春頃より自宅に藥品を備付け里民中貧困の治療を受くる資力なき者には開業してゐた昭和六年春頃より自宅に藥品を京城醫專大學を卒業醫師の里民の感風其他に努め信望厚き里內に醫療機關なき不便を遺憾とし京城醫專大學を卒業醫師のであることに努め信望厚きつ里內に醫療機關なき不便を遺憾とし名に達してゐる又依頼ある時は夜中と雖も快諾里民に便宜を與へ里民は其の奇特行爲に感謝されてゐる

◇京城府青葉町三丁目一二番地新聞配達夫上道某（廿一年）の實家は家族九名で小作農を營み辛うじて生計を營み居り本人は孝心深く學を以て成功を期すべく昨年六月以降新聞配達夫となり月收九圓を得內七圓を每月家計補助費として父母に渡し殘金二圓を以て昼間中學講義錄を購入勉強しゐるが近隣の者は何れも其の行爲に感激し將來社會に於て有爲の模範靑年と評されてゐる

◇株◇米◇

大株短期引跡

新	百七四丁	（十錢安）
新新	百八圓九	（十錢安）
日産	九十七圓八	（十錢高）
東新	百八十四圓七	（十錢安）

東京東新

引	高値	安値
一八五、九	五、九	五三

各地期米後止

▲下關二四、〇一▲名古屋二四、五七▲金澤二三、三四▲熊本二三一〇

▲大阪最終氣配六十錢（不變）

仁川穀物出入（七日）

◇移出車便俵入ナシ、叺入一〇九五船便六九二、玄米二九五六、白米四六一、大豆四八四▲移出白米八〇六九、袋入二八七〇、玄米七五〇、大豆ナシ

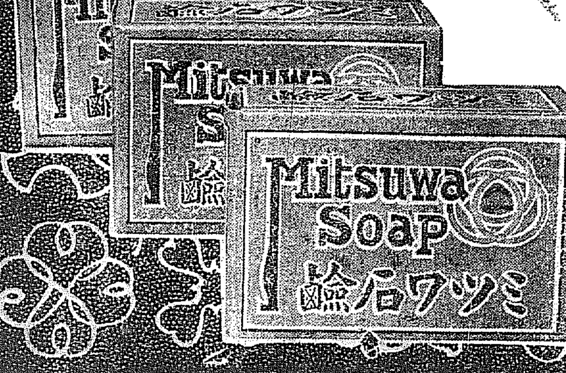
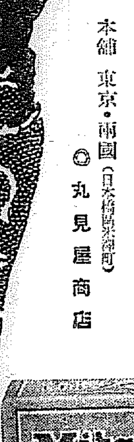

顔面と　肌膚と　毛髪の

ミツワ石鹸

清淨から健康へ

身體を洗ひ淨めて、清潔にして置くことは、健康の基であり、美容の補ひとなります。平素の洗顔入浴にこの石鹸を用つてゐられますと、其緩和な作用と、後に石鹸分を殘さないことで、肌膚は何時も滑らか滑かに整へられて、すがく\しく爽かでゐられます。

芳香は床しく、泡沫立ちは豐富に
中途に溶崩れず、三倍保つて德用

眞に經濟實用向の家庭必需品

不斷の品質向上の爲 ミツワ化學研究所に於て、日夜科學的研究に從事しつゝある主要なる技術家諸氏
理學博士　□□□□氏
藥學士　小平勘一氏
農學士　河村正喬氏
工學博士　三宅次郎氏
工學士　野中正夫氏

三宅工學博士著「石鹸の話」御申越次第贈呈

本舗　東京・兩國（日本橋區米澤町）　◎丸見屋商店

A.14

京城本町四丁目百十九番地（電話本局三二七四番）
內科胃腸病　腦神經科
北島醫院

●御存じ？　頭痛には　ノーシンを●

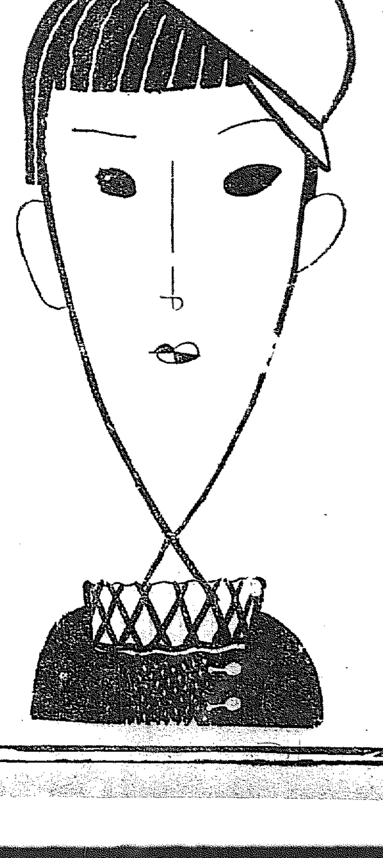

モチ　僕は　メヌマ黨さ
あの適度な煉り加減と
素直な粘り工合は
さすが天下一品だね

毛髪を美しくする

メヌマポマード

爽かな觸感！朗かな光澤！清新な芳香！すべて他の追隨を許さぬあたりポマードはメヌマの獨擅場！

●新發賣　ポケツト用　一個　五十錢

東京　井田京榮堂　大阪

M-26

南鮮版

内科小兒科 婦人科 外科皮膚科 耳鼻咽喉科 眼科 X光線科 川口病院 各科專門醫擔任 仁川府仲町三丁目 電話一一二六番

待望道制の異色 地方自治の體制確立
―鈴川全南内務部長の説明―

【光州】待望の道制實施を目睫に控へて鈴川全南内務部長は左の如き道制の概要を談話の形式で發表した四月一日道制の施行について道制の大要に就いては既に發表された通りで要するにその主要點は從來の諮問機關が議決機關となり官治的として認めらるゝに至つたのであるが之に實施に變化した主要點をあげると

一、本道道會議員の定員は三十四人で全鮮中京畿道の三十八人慶北三十七人の次にあつたのであるが改制後の道會議員は九人を增加し四十三人となり慶北の四十七人に次いで慶南と共に全鮮中第二位に置かれることになつた而して民選と官選の割合は從來の如く民選三分の二、官選三分の一を官選とする結果民選が二十九名官選は十四人になつた

二、道會議員の選擧は各選擧區で執行し其區域は從來の如く府郡島の區域に依るものを原則とし特に土地の事情に依り獨立の選擧區を設けられ本道では光州、麗水、濟州の三邑が之に該當する事になつた而して是認本道の府郡島に對する民選議員の配當は總數二十三人のため各一名宛に限られたのである

三、從來は民選に依る議員も府、邑、面協議員より候補者を選擧せしめ之を任命してゐたが今回は純然たる議員選擧の機能を與へられた

四、從來は邑面長又は有給吏員はその被選擧資格があつたが今回はその資格が無視された爲に在職中の邑面長又は有給吏員を選擧した場合はその投票は無効である

五、從來官吏被選資格者[illegible]罹かつたものでも今回は右は在職中の者のみに限られ休職者は被選擧資格を有する事を認められた

六、道會議員の任期は從來三年であつたのが今回は四年に延長された

七、道會は新たに副議長、假議長等の選擧權限を有するになる

八、從來意見書は道知事のみに提出し得るに過ぎなかつたが道の公益に關する事たる以上は道知事のみならず他の官廳に對しても意見書を出す事も權限を與へられた

以上は道制の從來の道地方費令と異つた主要點ですでに本府で發表された如くこれにより地方住民の地方自治團體としての機能を具備し確立されたのであり要はその運用如何によるものであるからこれが實施の曉は道民協力して道政の進展を期したいと思ふ

二十年計畫で 慶南の棉作擴張
去年の實收二千七百萬斤 味を占めて大氣乘

【釜山】慶南では昨年度の棉作が與外な好果を收め實收二千七百萬斤にて實價格九十八萬圓に達し棉價の騰貴と共に農家の收益として最も良好な成績をあげたので當局は[illegible]實績より更に增産計畫と棉作方法の確立の急務を認め八年度から[illegible]に同面積を增加し併せて[illegible]の實收增を期し明年度までに慶南棉作二十ケ年計畫を樹て反當收穫の[illegible]增進せしめると共に棉作田畑の増設を企て目下[illegible]査定の折衝に努力中である

棉實製油も增産計畫

これが棉作增産に伴つて棉實の生産增加を來たし昭和七年度に於いては平達一千七百五十萬斤となり、今後陸地棉花の增産と共に愈々增加せる見込みであるが當局では棉實油の經濟的合理化を必要とし棉實製油の方面に從來の原始的な搾油方法の行はれてゐるのを改良し生産價値の增進を目下研究中であるが各方面から期待されてゐる

忠北道でも 大增産を目指す
高値の波に乘つて 十ケ年計畫を確立

【清州】陸地棉栽培につきては本道でも本府の方針に順應して本年度から向ふ十ケ年を期し陸地棉栽培の[illegible]をなすことになつた、即ち七年度の耕作面積六千町歩に三千町歩を本年度は九千町歩と增加し逐年漸增して十年後には本道の全耕地面積八萬七千町歩の約一割に當る一萬六千八百町歩に達する計畫である、しかして收穫高は反當り豫想百二十斤とされてゐるので八年度の收穫想約九百九十萬斤、十年後には二千一百十七萬斤の數字を示すこととなるが之は最低限度の豫想で實際はそれ以上の成績をあぐべき見込みであるしかして右計畫につき棉價が有利な關係に重大の關係をもつので先年の如き大暴落に遭遇することも場合は一旦奬勵したものが耕作者に大打擊を與へることになるのでその際にはこれら見込の低しもあるが今のところその對策としては栽培法の改善、多收量品種の選擇、肥料增施、集約的栽培により反當り收穫の增加を圖ることによつて之に備へるより途なき狀態である、なほ本年は指導機關の施設として各郡の[illegible]を催し他の七郡にもそれぞれ品評會を催し奬勵、政策に資すると

成績は各方面から注目されてゐる…清州郡の陸地棉共同販賣高は

清州市場	二、一七三圓
大新市場	二三四、四三三
鳥致院市場	二一三、八三三
收の巣市場	七〇、五八二
與地市場	一三〇、〇〇〇
報恩市場	三七九、六六九
合計	三、一〇三、九七六圓

に達しこれを一昨六年度以上に比較すれば約一割五分程度の減少で購買力の減退となつた

水原市民の熱誠

【水原】五日朝にわたる陸軍部隊の通過に對する水原市民の熱誠表明は既報の歡迎送に現れたが殆んど一萬を越する市民は最後に高度に熱狂して勇士を激勵し興奮と感激の渦を巻いた(寫眞は最後日六日午後の歡迎送ぶり)

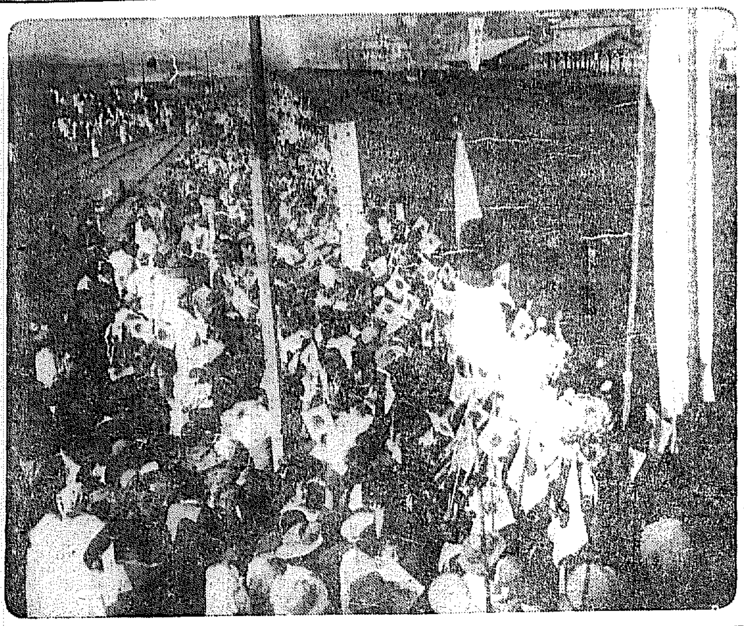

釜山府營 小賣市場
賣上が減る

【釜山】市場統制を目指しつゝある釜山府内の府營小賣市場の賣上[illegible]

慶北の 道議戰
大邱の郭氏 先づ飛出す

【大邱】五月一日から全鮮一齊に行はれる道評の第一回道會議員選擧の慶北の勝者は誰がなるべき競選戰を前に既に選行運動の動きが見えると思つたら二月一日洪(?)...の小都を破つて大邱府會議員郭某氏は勇を立てに出馬を聲明した慶北選民は選擧を前にいまから色めき立ち白熱戰の豫想は[illegible]

安東の刑事殺し 五犯人控訴審でも 口揃へて犯行否認

【大邱】一時世間の話題となつた慶北安東警察署刑事の山上刑事殺し事件の第二審第一回公判は六日午後一時から大邱覆審法院第二部で開廷被告遂[illegible]から順に安[illegible]、黄[illegible]七、金[illegible]の五名に對する事實審理を行つたが各被告は何れも一審通り犯行を否認した

御歌拜誦式 蔚山で擧行

【蔚山】蔚山邑では五日午後一時から邑民代表以下大勢參列し御歌拜誦式を擧行し[illegible]を豫想される

忠北農村振 興講習會

【清州】忠北では十八日から二十日まで三日間道廳會議室で[illegible]に[illegible]の農村振興に關する指導者[illegible]に計畫の進行に伴ひ一層の指導徹底を期すべく講習會を開催するが講師は[illegible]である

仁川の 東洋紡織 操業は十月 來月起工

【仁川】基礎工事を終つた仁川萬石町の東洋紡仁川分工場は來月からいよいよ建築工事に取りかゝる豫定で操業開始は來秋十月頃の見込であるが同工場の職工募集も既に地方からの申込が殺到するので當局は[illegible]の職工募集を[illegible]するなど[illegible]の事になつてゐるが未だ何等の方針も決定してゐないと

負債整理で やつと解決
會長辭任でもめた 馬山商工會大團圓

【馬山】馬山商工會議所では既報の通り五日午後一時から(豫定時間を過ぎること二時間)女學校で開催された出席者は清水、常松、加藤、松原、水野、松林の諸氏で清水會頭長から左の如き西田會長に對する交渉顚末の經過報告があつた
去る二十五日金融組合樓上で西田會長と會見し留任を勸告したが一身上の事情の下に留任を肯ぜず共ため當時木倉と同時に辭表提出した府會副議長の留任せられた理由は[illegible]したのに辭意は府尹が手許に保留してゐるが自分は當時辭明の通り辭意を固執するとのことであつたので留任勸告を斷念し然らば會の負債整理方法を如何に取計ふ意思であるか會長の責任上回償ひ處き意見を求めた處負債額七百四十三圓に對し會長は三分の一即ち二百四十八圓、總會員三分の一宛を醵出したしとの會長の意向であつたが此の件は會に對する從來複雜した經緯もあるので到底實行不可能の理由を屢々釋明したが双方の意見相當懸け離れてゐる爲め容易に解決付かず常松評議員の立會を願つて再三折衝の結果五百圓である實情が判明したので常松氏の提案の會長三百圓を醵出することになり會員に回譲な解決を見るに至り會務を全部の支拂を完了したとの經過を報告し續いて今後會務の方針につき種々協議を遂げたが、解散說續出[illegible]

對滿貿易協會首途の波紋
產婆役無視で 釜山商議臍を曲ぐ
創立總會も連袂缺席覺悟で 突つ張り態度強硬

【釜山】全鮮の當業者は勿論官民各方面の視聽をあつめてゐた對滿貿易の振興を期する輸出貿易團體の設置は愈々本月十七日朝鮮商工會議所が中心となつて創立總會を開催するまでに進捗したがこれにつき對滿貿易の主役をつとめる釜山商工會議所が俄に臍を曲げて朝鮮商工會議所の獨斷的態度に連袂缺席をするばかりの强硬な態度を述べたのは

るに至つた事の起りは去る四日朝鮮商工會議所內賀田直治氏名義で釜山ほか三團體の商工業團體に宛てゝ十七日京城で對滿輸出貿易協會の創立總會を開催し役員選擧、定款の制定、輸出貿易に關する打合等の重要事項を通知し併せて出席を照會したが全鮮商工會議所の一員として補助金支出を負擔する釜山商工會議所に何等の通知も無く商工會議所として多大の努力をつくした釜山商工會議所の存在を無視朝鮮商工會議所の賀田直治氏が個人名義をもつて直接に商工業團體へ出席を勸誘し會議所を無視した態度をとることは甚だ妥當を缺くものであるとの見解からせ同會議所ではこの點を强硬に突込む意向で當初から重要な關係を有する道當局の意向を確めた上場合によつては釜山側は對滿貿易に重要な位置を占める商工團體を網羅せしめて輸出貿易協會の總會に出席し

(以下同記事)その輸出貿易協會の總會に出席せしめて折角の輸出貿易協會の總會に連袂缺席せんとする强硬な態度を持してゐる、右について釜山商工會議所側では

對滿輸出貿易協會の實現は釜山商工會議所として殆ど獨力でやつてきたものであるに拘らず今日の機運をつくつたものであるのに拘らず釜山の商工團體を代表する當方を無視して朝鮮商工會議所內賀田直治氏名義で直接交渉をしたことは妥當でなく、殊に年三百八十圓の補助金を負擔支出せんとする釜山商工會議所として默認できない

と敦圍き語合によつては釜山獨力にて局面を打開すると意氣込み道當局を通じて不快を鳴らしてゐるから問題は一轉して急角度の旋回を來たすものゝ如く當地商議當事者は何れも鳴りを鎭めて成行きを觀望してゐる

釜山一流の 恒例的牽制策か
立場は理解してる 朝鮮商議側の意向

右につき朝鮮商議の意向は釜山側の言ひ分は一應尤もなことだが商工會議所は會員でも何んでもない、殊に貿易協會の事務は本府でやるべきことを便宜上こちらで取扱つてゐるにすぎず共交渉も凡ら商工會議所に對してゐる關係から商工會議所の通知は何處にも何ら手落ちはしてゐない、そんな事情だから役是文句が出たところで致し方もない譯だが若し役員などの事で希望があるならば然るべく考慮するつもりでゐる釜山の立場的には充分理解してゐるつもりである

とし大體に於て釜山商議の態度は將來に對する或種の計畫に基づく恒例的の牽制策でないかとみられてゐる

水道栓の 故障頻發
釜山府當局 修理に忙殺

【釜山】昨年末以來釜山を襲ふた稀有の寒氣のため水道用栓の破損が多く府水道係は十七名の現業員を動員し殆んど徹夜作業の有樣で修理に從事されたしきは一日三百件に達する故障があり寒氣のため破損される有樣であつたが例年に比較し漸く目下修理が完成するまでに遂ぎつけた水道栓が解氷期に向つて更に破損の恐れがあるので府水道の消防その他に差支へを生じつゝあるが本年の如く水道栓の故障が續出したのは珍しく對策は[illegible]であると

生徒自力で 月謝を捻出
叺織や竹箒製造で 釜山二普校大當り

【積里】新道學校では授業料滯納、慶州の奮起と共に益々深刻化するので昨年來釜山郡內五山里及金馬の二校では兒童の職業科を利用して五山里は叺織、金馬は竹箒をそれぞれ生徒の放課後作せしめ校長自らその販賣に當りこれ等收入の一部を授業料に充當してゐるので滯納者は一人もなくなり父兄も又非常に喜んでゐる五山里の如きは授業料はおろか兒童の各家庭には貯金一圓と三十圓の貯金通帳を各自に渡すといふ意氣込みで自力更生の教養につとめてゐる

この肩章は 大したもんだ
新服制をつけて 警官はしやぐ

【全州】赤い筋や、赤い帽子の警官がつき[illegible]た新服制の制服改正四月まで待たれたが目下四月以降に被服[illegible]から制服を[illegible]その間ちよつと歐らしい服が續けられた『ホホー、この正装の肩章はえらいもんや、馳け出しには出来んぞ』『俺のはどれか』『警部の肩章は少し小さくなつたネ』とニコくでひねくり廻しといふので部長室に入つてカメラで撮つて貰つた『一つ部長室に見せやう』ラジーしたのがこの寫眞中央は常装肩章の下村警察部長右は警務課長左は保安課長(寫眞は警部[illegible])

平澤の火事

【平澤】五日午後二時半頃平澤面平澤里一二三番地某方から出火し一棟燒失した何しろ市街の中心の事とて朝鮮人家屋が櫛比してゐるので一時大混雜を呈した

圓タクへ 逆戻り
釜山のタク シー値上げ

【釜山】釜山府內に於ける圓タク八十錢を從前の一圓均一に値上げ決定することは當業者間の問題となり燃料その他の値上りで必然とみられてゐたが右につき目下道保安課で檢査調査中であるが二月一日から改定實施となる模樣である

大邱の猩紅 熱蔓延

【大邱】昨夏來全市に亘り猩紅熱が獗を極めつゝあり既に二月に入つてから五名罹患し一月以降の累計十八名であれは蔓延の兆候があるので大邱署では市民に次のやうな注意を發し消毒を喚起すると
▲含嗽を勵行しませう(咽喉を强くするため)▲マスクを常用しませう(病菌を吸ひ込まぬ爲め)▲過者に近寄らぬこと(病毒に觸れぬため)▲風邪に罹らぬやう努めませう(罹病すると猩紅熱に罹り易い)

建國祭に功 勞表彰
慶南で詮衡

【釜山】二月十一日の建國祭にあたり各方面で非常時局の際とて夫々記念をすゝめつゝある、慶南道當局では當日の佳節を卜し道内各部面の優良機關、優良部落、篤行者、納税者等の功勞者約四十名を表彰することゝなり目下詮衡中近く決定する筈

釜山の貿易
移出入とも大躍進 購買力增加を語る

【釜山】インフレ景氣による朝鮮經濟界の好轉如何は各方面から多大の關心をもたれてゐたが釜山稅關の調べによる一月中の輸移出入貿易は
輸出十二萬七千五百十六圓、昨年同期十萬五千五百七十四圓(?)
[illegible]
移入九百九十三萬六千八百八十九圓[illegible]
[illegible]
萬一千圓増に反し輸入は十萬四千圓で前年同期に比し[illegible]圓の增加を示し移出入共に好調の景氣を物語り何れも朝鮮における購買力の增加をみせたが移出では米の二百十七萬圓を筆頭に昨年同期移出の主な物は[illegible]であつたが移入では棉織絲[illegible]の九十萬圓、毛織物[illegible]、製材[illegible]によるものが主因となり八年度上半期の貿易狀態が注目されてゐる

大邱府豫算
新規計畫は全起債 一般經濟查定終る

【大邱】かねて査定を急いでゐた大邱府の一般經濟八年度歲入出豫算は五日漸く完了し六日各種特別經濟の査定に着手したが一般經濟の如く七年度より約九千圓を減じ總額八十二萬圓を算しこれは八年度は歲入財源の塞りのため不納收入付金歲入込んでゐないためであり新事業は全部起債により外途なく多事的府尹は本府の諒解を求めるため十五日頃上京するはずであるがこれが計畫通り容認されるとすれば八年度の歲入出豫算は少くとも六十萬圓を突破し六十五萬圓の間に落ちつくものとみられてゐる

年七百圓歲無縁者(?)…に伴ひ從來の資金六萬圓を十萬圓に増すことゝなり該市長計畫の內一月二十七日は邑人指示ありなは金泉無盡も近日中に認可の模樣である

自稱お醫者 廣告で釣り 大目玉頂戴

【京山】京城太平通り二丁目一〇一番地奇瑞(?)なる者は自稱醫師として地方を巡回診療する疑ひがありかねて手配中のところ今月四日頃捕州より慶州へかけて若大の醫告を掲げ多數の患者を欺罔して在るらしいこと慶山警察の手に收押へみたこと判明二十日に送られたが道に留置所送致として取調べされることになつた

釜山府の 移轉補償
借家人から 增額を陳情

【釜山】府が工事中の府線道路改修に伴ふ府收容地の借家人側では移轉補償について補償金の增額を陳情しつゝある

浦項と金泉 無盡增資認可

【大邱】慶北浦項無盡會社では昨[illegible]

姉妹を騙し 賣飛す

【大邱】可憐な姉妹を富豪の嫁に世話するとて甘言を以て誘拐し散々弄んだ上飲食店の酌婦に賣り渡つた不徳漢二人の營利誘拐事件の公判が一つ!大邱府南山町一五生れ當時永川郡古村面三浦洞崔相圭(四二)及び大邱府鳳山町鄭仁洪(五七)の兩人は昨年十二月三日永川から金乙伯(二一)金月伯(一九)の姉妹を大邱の富家に嫁に世話すると欺き大邱に連れて來て散々弄んだ上兩人を慶山郡所在飲食店主乙方へ七十圓で賣り飛ばしたものである

大邱三州人會

【大邱】在邱三州人會は近く數年間解散中を中絶してゐたが復活することになり五日午後七時から七星町濱崎宮三郎氏邸で岩元、高崎、鶴田、帖佐、泊、鎌永、大久保、新川、園田、黑川、野田、橋口の諸氏出席協議した

人の動き

▲岸本釜山地方貿易局出張所長 一行は六日朝城府内の煙草販賣狀況視察の爲め來府一泊して七日京城へ
▲境長三郎氏(高等法院檢事長)は四日光州へ來着、五日光州檢事局六日光州刑務所を視察七日全州へ
▲土谷直二郎氏(大田第三大隊長)五日龍山へ出張八日歸任
▲岡崎忠南知事 五日若林農務課長を帶同、大田、扶餘、舒川の郡下狀況視察をなし六日歸任
▲岡新任群山署長 六日午後零時廿五分京城の汽車で赴任
▲平松同署務主任 同上

京城府 龍山 伊藤商行 電話龍山 三六三 七四四 九三三
土木 鐵道 鑛山 水利 諸機械 測量製圖 度量衡 鋼鐵家具 建築材料 防水材料 鑿泉業

仁川出帆豫定

名古屋、京濱	大連丸	二月一日
神戸 大阪	萬榮丸	二月二日
名古屋、清水、京濱	大東丸	二月三日
阪神	佐賀丸	二月三日
京濱	正木丸	二月四日
阪神 尾ノ道	登丸	二月四日
阪神、島	石狩丸	二月四日
名古屋、清水、京濱	仁川丸	二月四日
阪神	正佳丸	二月五日
阪神	汲江丸	二月五日
阪神	祥山丸	二月六日
門司	照井丸	二月七日
阪神	伏見丸	二月八日
阪神	丸	二月八日

鮮航同盟會 仁川支部 電話四八六七番

鳴谷汽船株式會社 仁川出張所
仁川府本町四丁目二 電話五〇・一〇八番

新潟北鮮北海道線
寄港地順序 小樽、函館、新潟、元山、西湖津、城津、雄基、清津、新潟 右の他貨物の都合により臨時寄港ス

日本海丸	三、〇〇〇屯	優秀客船
北海丸	三、〇〇〇屯	優秀客船
明石丸	五〇〇〇屯	汽船

使用船 [illegible]

朝鮮北海道大連線
寄港地 大連、鎭南浦、仁川、群山、木浦、麗水、釜山、浦項、城津、清津、雄基、小樽、函館、新潟

雄基出帆 清津出帆 城津出帆 西湖津出帆 元山出帆 新潟出帆 (日程[illegible])

新潟北線北海道線

浦項出帆 裏日本北海道行
釜山出帆 裏日本北海道樺太行
木浦出帆 裏日本北海道行
群山出帆 裏日本北海道樺太行
鎭南浦出帆 朝鮮北海道大連線 裏日本北海道行
仁川出帆 大連直行

(各船日程 [illegible])

朝鮮郵船出帆
◎定期 低廉 船中食事附
東京行 大阪行 名古屋行 鹿兒島行 上海青島行 青島行 營口行 大連行 敦賀行 浦塩行 注文津行 (各船日程[illegible])

日本郵船出帆
京城南大門通五ノ一 朝鮮郵船株式會社 代表電話本局一一九五番
釜山支店 元山支店 仁川出張所 木浦代理店 群山代理店 清津代理店 城津代理店

同盟共同汽船出帆
威海衛、芝罘、大連行 利通號 二月九日
威海衛、芝罘、大連行 共同丸 二月九日
大連、天津行 長山丸 二月十一日
代理店 野口商會 電話一四番・一七三番

朝鮮汽船出帆廣告
仁川出帆 濟州行 每日午前九時
釜山出帆 木浦行 每日午前八時
木浦出帆 濟州島行 二月中一日、七日、十三日、十九日

隱遁と稱して 鄧鐵梅何事か企つ
東北僞勇軍と密かに連絡
部下鳳城縣に待機

【安東縣】部下を解散し己は隱遁生活をすると稱して街まで出した安奉地區に一大勢力を有してゐる鄧鐵梅はこれを一種の自衛的僞軍の僞勇軍とし去る日東北僞勇軍と密接連絡のため密使を派し自身山東方面に赴いてをり近日中に平山方面に歸來する模様でその部下數千名は目下鳳城縣南八道大廠溝及龍鳳溝河の一帶にあり鄧鐵梅の歸來を待つて討伐軍に對抗すべく準備を整へをり日滿軍警は彼等の動勢に對して極度に警戒してゐる

越年した賊團 またも跳梁
劉景文の部下二百 九名の人質を拉致

【安東縣】河北を越した匪賊團は越年後復活方面に出現し各部落を襲撃して人質拉致、財物を掠奪等の暴行の限りを盡してゐるが去る四日午後八時頃劉景文の部下約二百名現れ同村及龍山村及びその二子河に劉玉德仁の四名を人質として拉致し且價いて非道[illegible]代金として小洋四百元を鳳城縣第四區に屆くべしと命じてゐるが[illegible]小寨村にいたり同村の村民[illegible]を拉致し合計九名の人質を連れ小寨[illegible]に潜在中であるが附近住民は戰々兢々として[illegible]その他[illegible]の下に[illegible]を示しこの分では一千圓に達するのは容易であると見られてゐる

平北の地方振興
地方課長が三郡を視察

【新義州】細見平北地方課長は昌城、昌城、朔州三郡の農、山、漁村振興運動の状況を視察し五日歸任したが[illegible]

農村振興講演會
安州で開く

【安州】六日午後一時から安州公立普通學校大講堂で元木道知事官本[illegible]氏の農村振興講演會を開催したが聽衆堂に溢れ講演についての要旨は[illegible]

平壤の電車 六輛を新調

【平壤】府の電車[illegible]は着々と進められつゝあるが輸入電車は六輛で[illegible]の方法によつて行ふ模様である

相次ぐ淨財獻金
平壤憲兵隊 赤誠に感激

【平壤】六日平壤憲兵隊へ現れた獻金五件、[illegible]何れもその赤誠に感じてゐる

▲府内[illegible]町大和[illegible]は一月六日から二月三日まで[illegible]淨財十五圓を國防獻金として獻納した

▲府内[illegible]町妙心寺[illegible]及び信徒內田シマ、平野千代、森本タミ、[illegible]ツヤ、高瀨キヤ、青木スエ、松井トセ、中山サヨ、加古マス、神笠カメの諸氏は同じく寒行で得た淨財金五十圓を[illegible]兵器獻金として寄附した

▲府内[illegible]氏外十名も同[illegible]淨財二十圓を同樣獻金として[illegible]

▲平壤高女二年生はクラス會をやめてその所要費十圓を同樣獻金として[illegible]

▲鎭南浦府三和町[illegible]氏は寒行で得た淨財十五圓十四錢を同樣獻金として送金して來た

沙里院の歡送迎 費寄附

【沙里院】過日來邑長が中心とな[illegible]

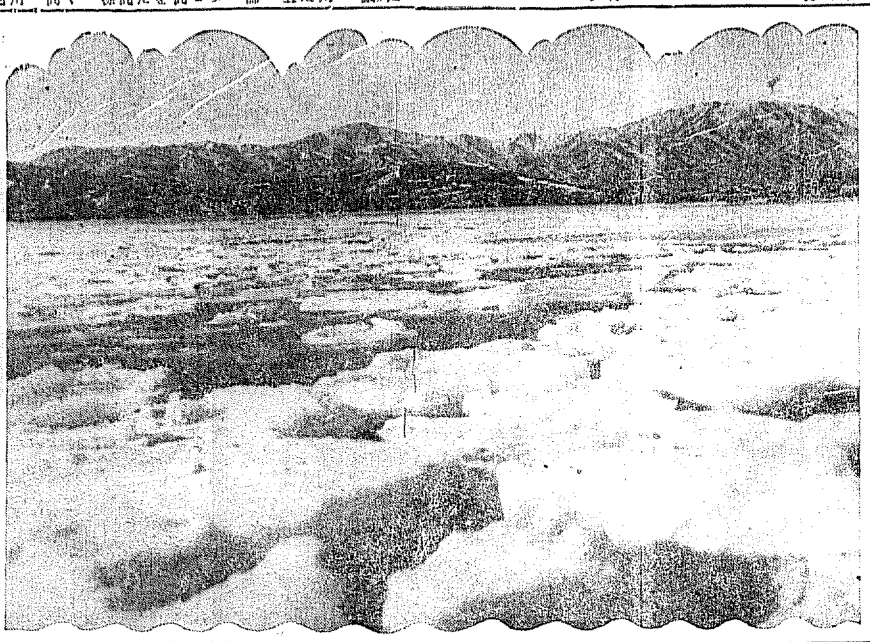

氷に覆はれた羅津港

【羅津】去月中旬港内の結氷を見て羅津港は三日頃から再び結氷、今度は青島から港内一帶に亘り約一尺の厚さの氷に閉ばれ、艦船の入港全く不可能にして雄基より羅津行の船舶はすべて雄基で繋留するの余儀なきに至つた

(寫眞は結氷した羅津港)

平壤府廳舍の引越し
また延びる

【平壤】府廳舍新築に伴ふ假廳舍公會堂への移轉は十二日から行ふ筈であつたが都合により更に延期して十六、四の兩日に行ふこととなつた、[illegible]

平壤府會
汚物代未收 一波瀾豫想

【平壤】府では來る十日午後一時から府會を開き七年度追加豫算、[illegible]事務報告等を附議するが事務報[illegible]

安東背後地の資源調査計畫
愈よ具體案を樹て 中旬頃調査團出發

【安東縣】安東商務會、[illegible]資源局及び總公署その他關係方面で立案されてゐる安東背後地資源調査の計畫はその後[illegible]と進捗してゐるが[illegible]七日の午後[illegible]の具體案を樹てたが[illegible]ひとり[illegible]方面のみならず交通、通信方面にも調査の步を進める事となつた、調査團を組織して愈よ出發するのは本月中旬の豫定であるが[illegible]北方および[illegible]にもおよぶものである

更生の意氣 平南各地に漲る
舊正月休を利用し 道幹部宣傳に大童

【平壤】平安南道當局では舊正月の休みを利用し自力更生、節約の大講演を行つたが各地とも大盛況で[illegible]效果を擧げた、[illegible]く徹底し地方によつては[illegible]

平南內務部 長洋行
廿一日出發

【平壤】洋行を命ぜられた河野平南內務部長は來る廿一日午後二時平壤驛發列車で出發、廿五日門司から[illegible]丸で米國へ向ふと

平北の豫算査定
八日から開始

【新義州】土師平北知事は六日上京[illegible]ることになつた

汽動車妨害

【平壤】五日午後二時三十五分平壤驛發[illegible]

揮發油で燒け死ぬ
德川の青年

【平壤】平安南道德川郡[illegible]北里二四〇金[illegible]は昨年四月[illegible]

邑長も起つて 賴りに命乞ひ
エロ方面にも毒牙を揮つた
羅南の前副邑長

【羅南】[illegible]

鬼の夫婦 養女を取殺す
燒鏝の責苦に堪へかね 家出して遂に凍死

【江陵】去る二月江陵郡[illegible]

天狗の圍碁大會二つ……開城(上)と春川竹爪會

開城の圍碁大會
盛況を呈す

【開城】本社開城支局では府內有志後援の下に圍碁大會を五日午後一時からひさごで開催、參加者三十餘名の多數で[illegible]

黃海道警官異動

【海州】[illegible]

全鮮俳句大會
兼題天地人へは 本社賞牌を贈呈

本社開城支局では全鮮から同好者を募つて俳句大會を催すことゝなりました▲期日は來る十九日午後一時から▲場所は開城商議所▲兼題は「二月」五句とし締切は二月十日▲投稿先は本社開城支局俳句係で用紙は半紙を用ひ住所姓名雅號を明記のこと▲會費は兼題投句者は一人金二十錢當日出席者は金三十錢とし▲選者には安鑑森竟先生を煩はすことゝなつてゐる▲賞品は兼題天地人へ本社賞牌並に開城賣店開城人蔘、佳句十名へも賞品を贈呈します▲投句は日本紙上で行ふことゝなつてをりなほ遠來者のために旅館の便宜を圖り且つ人蔘風呂の設備ある商議所を御案內します

主催 本社開城支局

飢と寒さで 母子三人凍え死
亭主は何處かに出稼中
洪原郡の山村哀話

【咸興】山村哀話の一くさり、洪原郡好[illegible]は日暮しの水呑百姓で[illegible]

ふぐの罐詰
命は保證
咸南水試場で
今年から製造

【元山】咸南水產試驗場では[illegible]

詰らぬ爭ひで 大枚の損害
羅南の火葬場事件 訴訟取下で漸く鬼

【羅南】羅南火葬場事件はすでに邑會が[illegible]

新義州の貿易

【新義州】新義州港一月中の貿易額は三百七十六萬五千四百十五圓

平南の疫病

【平壤】昨年中の平安南道內に發生した法定傳染病は左の通り

病名	發生	死亡
腸チフス	五七四	七七
コレラ	二	二
流行性腦脊髓膜炎	二六	一三
猩紅熱	二一	二
發疹チフス	一一	一
痘瘡	一	一
パラチフス	一	〇
ヂフテリア	二四二	二四
赤痢	一八七	三四
計	一三一八	二五四

民國海關の收入

【鎭南浦】上海の[illegible]

人轢き自動車 平北に頻々

【新義州】五日朝十一時半ごろ[illegible]

平南巡敎入所式

【平壤】平南道巡査教習所第廿一期生三十名の入所式は六日午前十一時から同所で擧行された

一般外科・外科・整形外科
內臟外科・整形外科
稻田外科
本町二丁目(明治製菓横入)電本一五四六

演藝案內

大正館
[illegible]

忠臣藏
大 協 演

朝日座
千鳥會
千鳥家力丸一行
千鳥家とんぼ

朝鮮劇場
春秋劇場一行公演
フランケンシュタイン
チエームス・ホエル氏監督
ユニヴアサール社作品

中央館
活動屋往來
ニュース及漫畫
神變麝香猫大會

京龍館
奔流の覇者
紅唇百萬弗

喜樂館
一度はすべての女に
花の東京

東亞俱樂部
怪刃怪魔劍
掠奪軍

浪花館
美勝會一行
鐵腕書生

國成社
名人巾着切
太平洋爆擊隊
ニユウムーン
[illegible]

京城寶塚
日の出會一行
レビューと萬歲

トケイとカメラ
株式會社 大澤商會 京城支店
京城本町一丁目

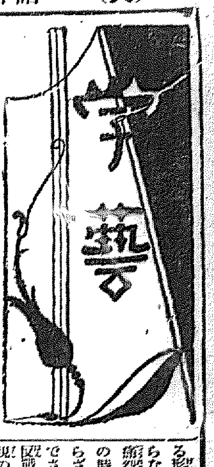

文藝時評

笑ひの文學出でよ

(上)　伊藤永之介

喜劇と笑ひの文學がしきりに用ひられて來てゐる。商業雜誌の上でも舞臺の上でも、喜劇は相當迎へられてゐる。またそれに應じ試ひは先行して、喜劇と笑ひの文學出でよの呼び聲を聞く

この現象は決して時代の要求と無關心のものではない。その背後には、この行きづまつた時勢にハケ口をふさがれた大衆の暗い重苦しい心理があるのである。大衆は無意識にその重い心で笑ひと喜劇を求めてゐる

恐慌の嵐に吹き捲くられ深刻な矛盾にみちた今日の社會そのものが、滑稽、皮肉、諷刺——すべてこれらの喜劇の要素であるところのものを、もつとも豊富に複雜にはらみいだいてゐる。もつれからんだ深い矛盾を含んだこの時代における苦い笑ひは、ほかのいかなる時代のそれに比べても、遙に深刻な内容をもつものでなければならない。その不滿と呪咀はしかしながら、かゝる深刻な反動とテロリズムの中では、容易にその正常なハケ口を見出し得ない。時勢にハケ口を見出し得ないところの不平と不滿と呪咀は、そこに必然に皮肉な笑ひを爆發させるだらう。喜劇のあらはれるのは必然である

時世そのものが、あらゆる人間が最も喜劇の主人公として、無意識に舞臺にとびだしてゐるときである。二つの階級の決定的に相對峙し闘つてゐる部隊を外にして、すべての中間階級の人間は、多かれ少かれ自己を悲痛な道化役者たらしめないでは置ない

沒落貴族、中小商工業者、沒落にあへぐ地主などは、今やいかに沒落資本主義第三期の深刻な矛盾を切り抜け生きのびやうかとしてあわてふためきあがき、自分自身の手でノロノロコメデーの舞臺にをどり出してゐる。小市民、意識の遲れた若くは反動化せる勞働者や農民もまたその端役を買はざるを得ない

批評として見るとき、歴史の鑑賞に力を貸してゐるもの、眞理の擁護者としての眼で見るとき、センチメンタルな眼からは悲觀的なこれらのもだへあがきは、おのづから喜劇でなければならない。たとへば都會組織に縋つた下層を投げ出して逃げ廻る工場主、土地を維持すべく身もがく地主——支配階級の側に屬して『愚かなる人間の道化』としての喜劇の見物であつた彼等は、今や自分自身を、吹き出させるやうなあわてた樣子や身ぶりによつて戯畫化しながら、無意識に演出してゐるのである

笑ひの文學と喜劇はそれだから當然に、單なるくすぐりや無意味な哄笑から、生活の根底を搖り動かして生れ出て來る憎惡と悲痛のそれに勝らなければならない

これらの支配階級の側の人間のあがきの喜劇は、憎惡を通じてのそれでなければならないし、被壓迫階級のもがき脈切りとしての喜劇には無限の悲痛な批判がともなはなければならない。すべてそれは、をかしな身振りや、突拍子もない動作や、吹き出させる言葉の形をとつた、激しい時代の批評でなければならない

このやうな反動期においては特にわれわれは悲劇とも言はずに居られないことを言ふために、あらゆる形式と方法を動員しなければならない。トルストイは偶話の形で痛烈に戰爭を批評した。イソップの時代の社會批評は偶話の形とならざるを得なかつた。作者はそれでさへ投獄された。私たちはさる反戰文學の研究會で、まともな發現のみならず偶話や諷刺の發現の必要性を痛感した。今日の時世に於ける諷刺や偶話や諧謔の文學ののつぴきならぬ必然性がある。諧謔や諷刺はもともと、權力や壓力によつて抑へつけられ捻ぢまげられた民衆の痛烈な憎惡と批評の一つの形式でもあるからだ

われわれは農民ほど鋭い皮肉や諧謔の使ひ手がないことを知つてゐる。あくどいやうな皮肉や、人間の愚鈍をたくみにとらへた思はず吹き出させるやうな冗談が、眼に一丁字もないやうな農民の口を突いて出て來る。これに反して農民には、秩序立つた論議や辯から抜き出つた理論の能力といふものがまるでない。農民に與へられた奴隷的な地位は、議論や理屈を述べる權利をも奪つてゐた。いやすべての文化が與へられてゐなかつた。しかも、たまたまその血の出るやうな努力で文字や知識の切り端をもつかむやいなや、權力は無慈悲にひつたくり略奪した

ハケ口は阻まれた。數百、數千年にわたる永い奴隷的生活の間、それは阻まれ續けた。阻まれたものは、外にハケ口を見出さなければならない。まともな表現を阻まれた農民は、數百數千年の間に皮肉、冗談、諧謔のたくみなつかひ手となつた。かくて農民の皮肉や冗談や諧謔は歴史的に鋭さを加へて來た

捻ぢまげられ、歪められ、折曲げられた嘆息は、するどい悲痛な皮肉や、吹き出させるやうな滑稽や、比喩的な惡口となつた。さうならざるを得なかつた

新刊紹介

●異人のお花見　本書は下田惟直氏の童謠小曲集で明快な書、定價一圓五十錢（東京市外豐島區長崎仲町二ノ三六七五歐人形社）
●愛兒　一月號十錢（東京市京橋區築地町一愛兒聯盟）
●女性界　二月號二十錢（東京市麹町區飯田町四ノ三一至誠會）
●朝鮮地方行政　二月號五十錢（京城府太平通二ノ四四帝國地方行政學會朝鮮本部）
●支那問題　十二月號五十錢（支那北京東城毛家灣二二號其社）
●匠工藝技　二月號二十五錢（東京神田區錦町一ノ一六一成社）
●東亞之日本　二月號四十錢（東京日本橋區呉服橋二ノ三其社）
●朝鮮警察新聞　二八六號十五錢（京城府南米倉町二一〇其社）
●最新實驗植物學（理學博士三好學著）著者が我國植物學界の泰斗として崇拜の的たることは今更ら敢々を要せぬが殊に近時斯學の進歩に鑑み實驗植物學を根本的に訂正增補し數多の插圖を增加し面目を一新してこれを公にされたのが本書である中等學校教職者並に中等教員檢定受驗者其他に必要缺くべからざる好著として歡迎せられて居るのは偶然ではない（菊判七二〇頁定價五圓東京神田區富山房）
●販賣科學　二月號五十錢（東京麹町區永樂町一ノ四東京日報ビル其社）
●財政經濟時報　二月號四十錢（東京日本橋區呉服橋二ノ一其社）
●無盡通信　二月號三十錢（東京神田區一ツ橋通町三全國無盡集合所）
●心靈と人生　二月號二十錢（横濱市鶴見區北寺尾二三六六、心靈科學研究會）
●廣島之友　二月號二十五錢（廣島市段原町五四其社）
●心之友　二月號十五錢（南米倉町二〇六其の社）
●露西亞事情　七卷四號二十錢（東京丸の内ビ[illegible]六八六號其通信社）
●國民法律　二月號十五錢（東京芝區二本榎一ノ四四其社）
●草の實　二月號二十五錢（京城府鍾路二八草の實吟社）
●農村婦人　二月號五十錢（大阪府泉北郡高石町羽衣富民協會）
●いちご　二月號十錢（全南光州邑黄金町二三いちご吟社）
●赤い鳥　三月號三十錢（東京市淀橋區西大久保一ノ四六一赤い鳥社）
●かゞみ　一月號十錢（慶南昌原郡鎭海邑慶和町三六明鏡會）
●鮮友　一月號十錢（京城若草町本願寺朝鮮別院文書傳道部）
●ぬかご　二月號五十錢（東京市麹町區丸の内三丁目二一ぬかご社）
●イズミ　二月號十錢（東京市淀橋區小島町四〇シロガネ社）

田中幸明氏筆

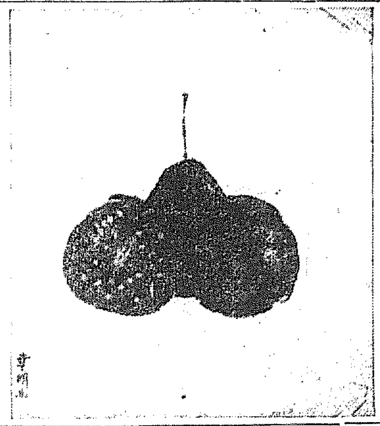

チャーリー兄弟が出た學校は閉鎖か

最後の校友會に期待されるチャーリーのメッセージ

【ハンウエル（英國）發】英京ロンドンを距る西方七哩、ミドルセクス縣ハンウエルに在る貧民學校は英國に於てこの種の學校中最も有名なものゝ一つである。それは『貧民』の名が示す如く頗る見すぼらしいものだがそれにも拘らずその名聲の隆々たる所以は今を時めく世界の喜劇王チヤーリー・チヤツプリンとその兄シドニー・チヤツプリンの母校だといふ事實に負ふところ多いのだ　ところがこの名譽ある貧民學校が經濟上の理由から近く閉鎖されることになり六百名の貧しい學童は六月末までに他の學校へ分散せしめられねばならぬ運命にある。そこで不日校友會を催し同窓生及職員が一堂に會して思ひ出深い母校に最後の別れを告げる筈だがこの會合にチヤツプリン兄弟の出席を求めることは恐らく不可能の見込み、但しチヤーリーは母校に對し平常一方ならぬ愛着の思ひを抱いてゐるから歐洲にでもゐたら必ずやつて來るに相違ない、そして不參の場合恐らく出席者の前に朗讀さるべきメツセージを寄せて來ることゝ期待される

校長ベース氏は語る

『最後の校友會には四百人乃至五百人の同窓生が集合すると思ふ。現在校友は全世界に散在して各自の活動を試みつゝあるが最も有名なのはチヤーリーで我々はこの非凡な校舍から彼の如き天才を出したことを誇りとするものだ』

因みにこの光榮ある貧民學校の開かれたのは今から七十六年も前のこと、一九三〇年ロンドン市當局がその經營を引受けて今日に及んだ。職員もその間に澤山變つたがその中に三十年以上勤續のエーチ・ホルムス先生こそは幼い且つ榮養不良のチヤツプリン兄弟に最初の學課を授けた老教師である

正岡子規小感

(中)　横矢武男

此の一文を見ると可成り曖昧と『配合』なる詞の含む内容に就いて疑る點があるのであらう。『レールの上に風が吹く』も『レールの傍に菫が咲いてゐる』も共に一つの情景であるから、之を歌に詠んで悪る事も差支ないのであるが、さて後者は歌になり前者は殺風景の極だと子規は言ふのである。之は何故であらうか。凡そ常識的過ぎる方だが、歌は對象に接して動く自己の感情を寫すものであるから感動の起らぬ樣な事象をいくら描寫したからと言つて、單なる報告にはなつても歌にはならないのである。つまり『レールの上に風が吹く』だけでは何の感慨をも起さないが『レールの傍に菫が咲いてゐる』ならば例へば可憐といふが如き感動が生ずる譯である。此處で初めて一首の歌として讀む者の胸に何等かの感動を與へることが出來るのだ

要するに他物を配合するといつても、作爲的に趣向を凝らすといふ事でなく、意識に一首として詠み得る事象たらしめようといふのであつて、さういふ感動を起し得る實相を捉へる事に外ならない。つまり『配合』といふ事は感動を作ることではなく、感動としての事象を見出す事なのである。之は後に至つて齋藤茂吉氏により『實相觀入』なる言葉を以て表現された。茂吉氏によれば寫生とは『實相に觀入し自然自己一元の生を寫す』の謂である。子規の詠歌としての『配合』の内容は實にこの『深く實相に觀入』するの意であつて、寫生の根本を暗示してゐるのである。それであるから『茶酒に寄る物といふ配合』の如き身に近い歌に反つて歌境はあると云ふのである。吾をのみ求めて深く實相に觀入せぬともがらは此の『茶酒に寄る物といふ配合』の妙味を解し得ないであらう。一見平凡であつてその底に無限の味はひを含むはこれ寫生の眞髓である

子規の提唱した『寫生』は左千夫、節等を經て茂吉、赤彦等によつてその理論實踐兩方面に於けるやゝ完全なる成功を見たかの如く僕は思ふ、我々は此の基礎の上に立つて短歌の大道を闊歩する事が出來るのである。斯く考へて來るとき再び吾人は近代短歌の源泉である子規の識見を深く味到して心眼を見開かねばならないと思ふ。

◇

なほ子規全集によつて配合の語錄を萬葉分類して見るはずであつたが削除した。唯讀者の爲にその二三を記錄して置くに止める。一々解說はせぬ故自由に感得されたい。用例をもつと欲する仁は直接子規全集を繙かれん事を願ふ。

◇

子規の代表的歌論『歌よみに與ふる書』（明治三十一年）の中に次ぎの言葉がある

『新奇なる事を詠めといふと、汽車鐵道などいふ所謂文明の器械を持ち出す人あれど大に量見が間違ひ居り候。文明の器械は多く不風流なものにて歌に入り難く候へども若しこれを詠まんとならば他に趣味あるものを配合するの外無之候。それを何の配合物もなく『レールの上に風が吹く』などやられては殺風景の極に候。せめてはレールの傍に菫が咲いてゐるとか、又は汽車の過ぎた後で桐葉が散るとか薄がそよぐとか言ふやうに他物を配合すればいくらか見よくなるべく候』云々

『松雪』朝鮮神宮獻詠

一月詠草

思附神殿　久光はるみ
晴れにけり門の内なる枯葵
新凉や遙かに雲の峰浮ぶ
京城　深野久子
泣き憩の兒に似しとふ花りんどう
秋の日ざし君子の初毛を氣にしては（お宮詣）
こぼれ秋明の子ばかりのにざはしく
泣きやまぬ子なり階段に月入るる
全州　原澤砂雄
宵空の深きところよ秋空遙
内中面　安部ひさし
雨さんざきよと〳〵と縫路傳ふ
稻の花露あぐる音の夕澄みに
山のいたゞき風に照られて虫なける
芋の露にも涙を思ふなれか
浦項　松本吉郎
門前にカンナに雲の燃ゆるなり
平北　尹孤雲
草刈の揃へし雉子よさわやかに
全州　住吉一山
道切つて夕風寒し雁の聲
全州　金東文
こほろぎや幾年振りに父の墓
裡里　川西笑人
疾天の門に白帆かげろへる
京城　桑原昌羽
返り咲く躑躅に小雨や秋涼し
秋晴や栗鼠が落せし松ふぐり
仁川　山路日蓮
菊の葉の露持つてゐてお日移る
爽やかや山の朝日に顔そむけ
春川　田中陽光
靜けさや茶碗踏む音に鳥逃げて
京城　尹癸元
星月夜なり家根のバカチ大きく
雁渡る野草の日々に刈られゆき
京城　下林直雄
松渡る白雲せわし夕蜻蛉
鵙のかほ見てゐてぬくゝ栗喰べぬ
鏡城　杵島洋雲
野の宮の祭提灯點けかゝり
平北　金瑞雲
夕映のしてゐる桑を摘みにけり
京城　妹尾潤月
夕月の照り澄むポプラ眠れるや
芋の葉の露ころ〳〵と山白む
鎭海　杉田以山
道の窪背き五月のぬかるみへ
チゲ負うて牛追うて背後べりを
京城　小野求堂
入れて見んか窓打つてゐる火鉢
京城　閔炯和安澤
萬よのみどりのいろもかせの音もふりうつめたる松の雪かな
京城　磯部百三
おもけなる松のたり枝に杖やれは雪のくつれの散りにけるかも
京城　仲公
神なびを浄めの雪のふる中に根さし強く仰ぐ松かな
京城　山田早苗
松の葉もこほりてみとりあせぬれと今日のみ雪に色まさる見ゆ
京城　岡本正躬
神山の老木の松も今朝ふれるゆきに緑の色ましにけり
京城　早山靜夫
しら雪の積りて今朝は一きわに御手植松の色はえにけり
京城　横井時常
のほる日にかゝなく霞のうち見えて松のほつ枝の雪そきらめく
京城　所茂
いつになくみやまの松も今朝のみは色はたたけり眞白き雪に
京城　中島重馬
みとりなす松の小枝にましろなる花とも見たて雪のつもれる
京城　飯田助三
いろかへぬ千歳の松にしろたへの雪そかかれる今朝のとけさ
京城　池田良八
御手洗のかたへに植えし姫小松ゆきのかかりていとあはれなり
京城　小西武達
ひんかしゆさし上る日に磯の邊の松の白雪てりはえて見ゆ
京城　市弘和
禿山の一本松に雪つもりそひゆるさまの雄々しくあるかな
京城　東陸郎
白雪のたわゝにおける松の枝に初日もさしてみとりいやます
京城　朴駿榮
青かりし松のよそひを白妙のころもに匂ふる南山の雪
京城　石井菊次郎
おともなく雪のつもりて枝ふりのよき松か枝もたわみぬるかな

新春偶成

小坂　韓準錫

春韶日不知回　消息雨迎雲裏得
平生業障推天定　笑借迷鶴下禾來

寒夜句三昧

（第五夜）光化吟社

新海苔のふわと浮きて來き梲　絹彦子
やう〳〵に眠りつきたる屏風かな　方外
流氷に出さぬ漁舟や冬日和
冬晴や頃ひより落つる杉落葉　三岳
破れ屏風袴も帶もかゝりけり
秋田蕗押し締にしたる屏風かな　碓川
寢めてより齒の冬のゝける屏風かな
枕上三疊のできたる屏風かな　紫光
店のこときこゆる枕屏風かな
水上に遊べる鳥や冬晴るゝ
妓生の起居影過ぎ屏風かな　左人
廊下に屏風を立て屏風買
何も彼も屏風のかげや寶花坊　三洲
眼幽のつきしまゝなる屏風かな
古野に雁の列や冬日和　鐘人
煤けたる屏風ゆゝしき講院かな
松の根の雪砂走り冬晴るゝ　秋溪
初陽のあがりし屏風古りにける
商館に郷やつれたる屏風かな　芮城
床上げの片寄せてある屏風かな
山川のまさきすがたや冬日和　九川
小雁の晋をめぐれる屏風かな
冬晴の燈爽高き二階かな　青蘚
冬晴や丘の上なる領事館
冬晴れて落つる鵯のなき大樹かな　湖人
まゝごとの屏風仕切りて隣家かな
いたつきの長き縮屏風見あきたり　閑堂
校庭に一樹やせたり冬日和
惜まるゝ父に悲しき遊屏風　十郁仙
子を抱きて新海苔選りぬ磯日和
新海苔の番帶太く捻られし　宇外
新海苔に編笠交り選かれたる
金屏を塗りつぶしたる花鳥かな　春峰
老松の襞にまたがる屏風かな
古りし日のしみの懐しき屏風かな　野火
冬晴の島の椿の燃えたつゝ

京日文藝募集

短歌　雜詠　十五日締切　尾上柴舟選
詩　自由　十五日締切　佐藤清選
俳句　當季雜詠五句　十五日締切　臼田亞浪選
同　當季雜詠星雲五句　十五日締切　楠目橙黄子選
川柳　雜吟五句　十五日締切　井上劍花坊選

詩は原稿用紙他は官製ハガキで必ず選者名を明記して京城日報學藝部宛御送り下さい

全州バカチ社例會

三日　於双善寺

溫突に夜なべのものを展げけり　甲南
商帯の日除けともなる屏風かな　如水
屏風影うつり静まる障子かな
鉦の音粗きまりし哭念佛　吉備郎
貼り交ぜの屏風立てある寺房かな
支那人のつぎし花瓶や金屏風　雨汀
一つぱいに地方名たる金屏風
疑つかれぬ旅の屏風の古りにける

學藝便り

◇綜合文藝誌『さけび』原稿三月號締切二月十日詩守語友諸氏の詩、創作、短歌、其の他文藝作品をつのる。新誌友（誌二十五錢）をのめる大和町三丁目五〇さけび社

中間色

なにかないかナ
雪が降つてるぢやないか、ン雪が降つても仕樣がないぢやないか
×
例の奴を一句たのむ
『木煉瓦に散る間はなし白雪の叢の銀座に降りつゝは消ゆ』尤もこれには註釋がつくのだ『銀座をひとり歩むエトランゼ』—位にするととれるだらう

商業登記公告

株式會社朝鮮商業銀行（變更）取締役ナル者ハ昭和八年壹月貳拾日重任ス。京城府長谷川町五拾九番地[illegible]
右昭和八年貳月[illegible]日登記
株式會社朝鮮殖産銀行（變更）第八拾貳回社債發行額ノ内昭和八年貳月拾日迄ニ償還シタル社債額ヲ金九百八拾萬圓也ト變更ス
右昭和八年貳月貳日登記
全州地方法院

商業登記公告

株式會社朝鮮殖産銀行（變更）第八拾貳回社債發行額ノ内昭和八年貳月拾日迄ニ償還シタル社債額ヲ金九百四拾萬圓也ト變更ス
右昭和八年貳月參日登記
全州地方法院井邑支廳

商業登記公告

一、株式會社朝鮮殖産銀行（變更）第八拾貳回社債發行額ノ内昭和八年貳月拾日迄ニ償還シタル社債額ヲ金九百四拾萬圓也ト變更シタリ
右昭和八年貳月貳日登記
京城地方法院鐵原支廳

商業登記公告

合名會社左恭商會（解散）昭和八年一月[illegible]日總社員ノ同意ニ因リ解散ス
右昭和八年貳月參日登記
全州地方法院井邑支廳

商業登記公告

商號設立○商號 治田商店○營業ノ種類 人蔘ノ製造販賣[illegible]○營業所 開城府[illegible]○商號使用者ノ住所氏名[illegible]
合資會社治田商店○昭和八年壹月參拾日總社員ノ同意ヲ以テ[illegible]支店ヲ廢止
支配人解任○合資會社治田商店ノ支配人[illegible]ヲ解任
右昭和八年貳月四日登記
京城地方法院開城支廳

商業登記公告

全州無盡株式會社（變更）取締役[illegible]昭和八年壹月參拾日重任シ[illegible]
右昭和八年貳月參日登記
全州地方法院

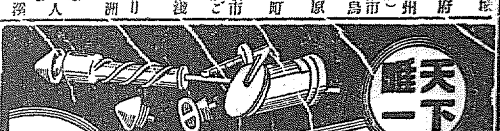

天下一

登録商標　清水式無砂精米麥機

改良の排出口

混砂退治

特許最新型の特長
一、能率倍加
一、搗減半減
一、胚芽好適
一、發熱皆無

陸軍省　鐵道省　農林省　東京府　東京市　御用達

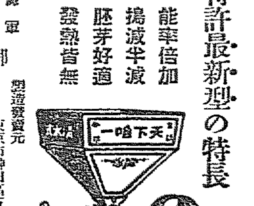

製造發賣元　東京市神田區五軒町三　合資會社　清水商會　電話下谷(83)一六八〇番・五九三三番

代理店　京城府黄金町一丁目[illegible]　大邱府元町二丁目[illegible]　釜山大倉町二丁目[illegible]

（說明書進呈）

登録　商標　めりんす

發賣元　大分縣臼杵町[illegible]
朝鮮總支店　釜山寶水町二丁目六五　安東萬正堂

價　四日分九十錢　十日分二圓[illegible]

◎特約店募集　一地方先着順にて特約店に不限申込次第

特約店　代理店　京城[illegible]

一家には必ず一箇

齒を強く美しくする

◎ミツワ煉歯磨

品質第一　香味清快の

德用大形（七十五匁入）一箇金二十錢
携帶用中形チューブ入　一箇金十錢

磨き心地良く、泡立ち多く、味甘く、匂が快いから使用後すぐと三鞭の酒を飲んでも、些しも其の微妙な香味に障りません。

特に舶來品と比較御試用の上其眞價をお味ひ下さい

◎ミツワ石鹸本舗　東京　丸見屋商店

◎考へが集中しない　散漫だ　我れ乍ら氣があせる　こんな時に　ノーシン　◎

濕布に優る

エキホス

エキホスを塗布すれば、局所の血液循環を良好にし、腫脹炎症を去り、疼痛を輕減し、保溫作用により爽快の感を與ふ。濕布の如き不便と、手數を要せず。用法簡便にして一回の塗布よく長時間効力を持續す。

感冒・肺炎・肋膜炎・咽喉カタル・氣管支炎・扁桃腺炎
ロイマチス・神經痛・乳房炎・月經痛・齒痛・火傷・凍傷

包裝　一〇〇瓦入（・四五）　二五〇瓦入（・九〇）　五〇〇瓦入（一・五〇）　一キロ入（二・五〇）

——全國知名藥店にあり——

發賣元　株式會社　武田長兵衞商店　合資會社　塩野義商店

製造元　二巴合名會社　大阪市東區道修町

アダリン

獨逸バイエル製

神經衰弱，不眠症
心悸亢進症　特效

無味無臭，服用容易
副作用，習慣性絕無

30錠（0.1）	¥1.40
10錠（〃）	¥60

＝説明書進呈＝
各地藥店に販賣す

バイエル・マイステルルチウス藥品合名會社
神戸局郵便私書函一〇七番

催眠鎭靜劑

AD. 180

新京城の觸感 (32)

◇——南部篇——B

黃金町七、六、五丁目

【街の歴史】李朝の頃はこの一帶は名稱がふされてなかつた、たゞ現在の京城グラウンドの土手が下都監と呼ばれてゐたに過ぎなかつた、そして十年前までは木が繁り、小池があつて小公園といつた感があつた、星霜めぐつて今日では昔の面影を殘さず、グラウンドに、學校に、文化の洗禮をうけて樹に徐にその姿をのばしつゝある

建物の巻

◇京城グラウンド 京城グラウンドの入口との向ひ側、煉瓦造の二階建が即ちそれだ！全面積は萬七百二十五坪、蹴球、野球、庭球、陸上、籠球、排球、相撲、弓道、劍道、馬術の十一部面にわけられ、半島の各都市人口緻密な點ではナムバーワン、その各面を統制するお所なのだ建物は昭和三年秋の竣工！

◇京城女子師範學校 大正十五年四月十日、鍾路小學校構内で開校式を行つて今年で足掛九年の翌年の昭和二年の八月には校舎は本町一丁目の舊府廳の跡に、その翌年は、長谷川町の府廳の舊館にと轉々と移動し、たびたび念の完成——全校の要望だつた、そして最初の卒業生たる二年生の卒業期があと三ヶ月後に迫るといふ昭和二年の十二月十八日、オロソ、學校建築ではモダンの粹をあつめた鐵筋コンクリートの三階建におさまつた かうした變遷時代にもかゝはらず同校のABC時代は稀有の女子スポーツ輝やけるヒットを放つた、若くして故人となつた山崎淳子嬢の記録を破り、未來ののぞまれて女子競技界の卒業生と志し、中途春日嬢と同じく淋しく散つた上浦けさ子、並に今鐵道局に勤務する深堀ますへの南鮮の出現は無名の女子師範を一躍スポーツ王國の王座に据へた、新校舎への移轉と同時に飾られたことだつた

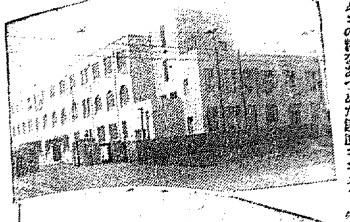

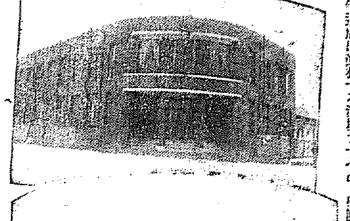

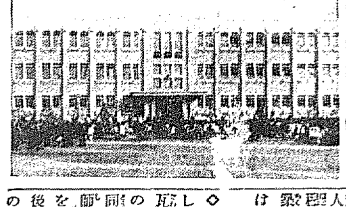

◇東大門小學校 かつては府内小學校中その校舎の點からは殺風景なから最悪だといはれてゐた同校、學議(當時)諸君の努力と府當局の誠意とによつて昭和四年、同六年の兩年度第一次、二次、とそれぞれ增築、增築にかゝつた鐵工を經てみた今日、本館、附屬舍屋の總建坪四六二坪七七、鐵筋コンクリートの三階建、暖房設備はホットエヤにスチームといふ往時を知る人々にはチョイト想像もつかない程モダンを通り越してシークな建築——、同校の兒童達が『小學校は東大門へ』と自慢するのも無理らぬこと、開校は大正六年——

◇京城藥學專門學校 創立以來二年——營養分と苦勞したこの學校である、二階建の煉瓦校舎——、之れぞ同校が文部省の専門學校令たる第二條第一項への同校卒業生が内地においても藥劑師としての資格があたへられた）を得んと血みどろになつて闘つた後に築きあげられた努力の賜物なのだ、思へば大正四年六月朝鮮藥學講習所を設立、修業年限を一ヶ年だつたこの古き歴史は、昭和四年本府からの専門學校令を適用するまでの同校の經營困難は、私立なればこその惱みにみたされた、一例をあげれば同校の維持經營に對して、本府の補助金、および授業料を以て經常費に充てたが猶不足したので設立代表者たる故新井兵太郎、山根館太郎の兩氏は内地方面に、他の委員は、朝鮮各地に出張し寄附金を集める等、自家をかへりみることなくこの學校のために盡力した、今その熱情に實がむすんだ『自力更生』の喜びこそこの學校を愛る人々の眞に肝銘した所のものであらう（與良は上から高陽郡廳、女子師範、藥專校、東大門小學校）

春雪を眞紅に染め 無殘な飛込み自殺

昨夜青葉町ガード上で 内地婦人・身許不詳

七日午後十時三十分京城驛着元山始發の列車めがけて青葉町ガード上（下は舊龍山の電車線路）線路で年齡廿三四歲位の内地人婦人が、投身自殺してゐるのを同十一時同所を通過の仁川發京城行の汽動車が發見大騷ぎとなつた、現場は折柄の春雪を眞紅に染め、死體は顏面は見分けがつかぬまでに滅茶々々に粉碎され腰巻、着物等が漸く骨片にまきつき髮の毛は雪と血にもつれ約五十間位を引きずられており手や足もばら〳〵に飛び散りまたと見られぬ無殘な有樣で珠數が右手首にはめてあるのが一層あはれを添へた

ショールも淋しく ガードを上つた女

附近の者が見た後姿

珍しい雪が斉盛にふり積つた七日夜、死を選んだ婦人は果して何者であらうか、現場は漢江通と舊龍山との間にあるガード上人通りも多く、時刻は丁度活動歸りの人の往來が多く婦人の自殺と聞いて多數現場に集まり黑山の樣な人だかりであつた、附近の者の話によると死體發見三十分位前斉盛に雪を結んだ年若い黑のショールをした内地人婦人がうつむき乍ら、雪深く線路上り口で思案するが如くして上つて行つたのを見たが、まさか自殺とは思はず別に氣にも止めなかつた、何分後ろ姿ではあり、顏は見えなかつたのですが今から思へば死んだ女はあの時上つて行つた女ですと語つてゐた

現場附近に 住む人妻か

珠數を持つて自殺

關係當局の話では最初の列車で轢殺されてから他の列車が三四回位通過したものらしく、仁川發の汽動車の通過するまで發見されなかつた模樣で死體は目茶苦茶となつたものと見られる、が自殺婦人の身許に就いては當局の調査に拘らず八日午前二時まで判明するに至らなかつたが身袋その他の點からして多分現場附近の龍山警察署内の居住者と見られてゐる、同人は銘仙のモスの着物にカスリ黑の羽織をき、黑い毛糸のショールをかけ洋髮を結ひ、人妻らしく、雪の中に履物を宿て、自殺したらしいその他は發見されなかつた、なほ現場の模樣から同人は手に珠數を持ち死列車の來るを待つてレールに首を宿て、自殺したらしい

死體は府廳に

龍山署では自殺者の身袋、前後の模樣からして附近の居住者と推して直に搜査を行つたが既に夜も深更の事とて終に身許は判明せず一先づ同夜は飛散せる肉塊、髮の毛死人の所持品等を集めて府廳に引き渡し、八日改めて調査する事となつた

二月九日

仁川海戰

三十年目の記念日

【仁川】明九日は恰も三十年目の仁川沖日露海戰記念日に相當する、今八日夜は木越旅團が旅團上陸を☆☆強行☆☆した當時を追憶するため、仁川府が仁川神社境内及び第一機關の二ヶ所に篝火を焚き、九日は午前十一時から仁川神社で、松島仁川府尹外公職者、町里總代、官公職員、在鄕軍人、各種學校生徒その他府民有志多數參列の下に盛大なる祭典を執行、武装

海戰當時の艦隊であつた森山慶三郎、谷口尚眞、和田賢助、宮地民、阪本重雄の各將軍並に木越安綱將軍にあて『仁川海戰記念日に際し遙に閣下の御健康を祝す』の祝辭を☆☆打電☆☆する筈であるが、當時司令官として同戰に參戰して偉勳を樹てた故瓜生將軍に對する祝電が今年から省かれることになつたのは感慨無量である

府立診療所——訓練院に建築か？

乘馬倶樂部では狹過ぎる 堂々たるモダン病舍

京城府立診療所の本建築は目下府營繕係に於て設計を急いでゐるが、問題の敷地は始めの豫定地たる黃金町五丁目の乘馬倶樂部は狹隘に過ぐるのと、更に將來府部方面への都市膨脹とを見越し訓練院跡に建築する事に決定を見たる模樣である、なほ本建築は本館と病棟とに分れ本館は總建坪四百二十坪の鐵筋二階建、病棟は同じく鐵筋二階建で二百五十坪で内容完備したモダン病舍の建設を見るもので、訓練院本院と同時に設置さるゝ龍山分院は木造（階數未定）で七十坪である

契印がない爲に 折角の契約がフイ

世に警告を與へる 高等法院の新判例

咸北々靑郡新浦面角洞里金鳳逸氏と同里金昌拾氏との間に係爭中だつた土地讓渡し請求訴訟は被告金の高等法院においてその判決が珍しい新判例をつくり世に一つの警告を與へた

事件は金氏門中の所有に係る一千四百七十坪の土地の所有權を四五十年前便宜上次孫にあたる

被告 金昌指の名義にしておいたが、大正四年九月十八日曾祖たる原告金鳳逸に右の土地を讓渡する旨の文書を作成して今日に及んだところ昨年に至つて土地讓渡を被告に要求したが拒絶されたので已むを得ず法に訴へたものである、右の如き原告の主張に對し

自分の印が土地を讓渡する旨の文書に押されてあるけれども被告は自分が印を押した覺えはないと抗辯し爭ひは一審一敗の成績をもつて最後に臨んだのである

二枚の紙を 繼いだ文書

——契印がない

ところが土地讓渡を約束する旨を記載した文書が

二枚の紙を繼いで繼ぎ合はせたもので、繼ぎ目の所には肝腎な契印が押されてゐないために、これを一枚の文書とみるべきか、二枚の文書と解釋すべきかが問題の中心となり、裁判官の頭を惱ましたのである、一審では二枚の紙を一枚に繼ぎ合はせても、契印がない場合は二枚の文書とみるべきだと認定し被告の勝訴を言渡した、が、二審では二枚の

筆蹟が同一であるのみならず、文句が一つの契約をなしてゐるのが明瞭だとの認定の下に原告の勝訴となつたが、高等法院では一審の判決を支持して原告敗訴を言渡した、この判決は端なくも新判例となり如何なる場合も二枚の紙をもつて文書を作成する時は必ず契印を押すべきことを教示して世に一つの警告を投げ與へたことゝなつた

飛雪の中を 神宮參拜

歸城の宇垣總督

神戸電話 週間の歸城で一時愼火の中から歸つた宇垣總督は元氣を取返し六日夜『心配かけたのう、この通り元氣ぢや』と京城へ向つて來たが、七日は午後二時四十分頃たゞ一人微行で折柄の飛雪に朝鮮神宮に現れ社務所の迎へも斷り雪中を愉かし、色々な意味でお禮參拜をして同五十分歸つた

山海關事件 戰歿勇士凱旋

【神戸電話】山海關事件の戰歿勇士兒玉大尉以下三十八名の遺骨は戰友に護られて七日午前九時神戸へ悲き凱旋をなし原隊に向つた

大塚金之助 送局さる

五千圓を黨に提供 主義は捨てぬと豪語

【東京電話】共產黨の有力なシンパとして一月十日伊豆湯ヶ島溫泉で檢擧された左翼論壇の闘將元東京商大教授大塚金之助(三)は取調の結果同日の結果七日治安維持法違反として一件書類を送局された、同氏の左翼的生活は昭和五年頃より實踐に移り、河上肇、杉之原俊一とも深交し資金は杉之原を通じ現在迄五千圓を黨に提供してゐたもので、取調べに對しては『實踐運動は捨てゝも主義は捨てぬ』と豪語してゐると

訓練院の「バス用地賣却」

考へたこともない

◇——井上府尹語る

府營バスの京電への身賣と同時に訓練院のバス用地をそのまゝ讓渡するとの説につき井上府尹は語る

訓練院の土地を讓渡するなどはまだ考へたこともない、併し現在バスに使用してる屋舍、工場等は土地と切離して全部京電に讓渡することゝなるだらう、從業員の方も引受けて貰へることゝ思つてゐる、なほ賣買交渉は近く事務の歸趨を待つて交渉を開始する積りであるが、その内容に就ては何事もお話し出來ぬ

故宇都宮大將 令息の公判

不敬並に治安維持法違反 執行猶豫の恩典

【東京電話】故陸軍大將宇都宮太郎氏の令息澀谷向山一七宇都宮德馬(二)の不敬並に治安維持法違反事件が、七日東京地方裁判所石坂裁判長より懲役二年（三年執行猶豫）の判決を言渡された、この事件は不敬罪の罪名であり名門の子弟に絡む事件だけに内容は公判まで嚴秘に附せられてゐたものである、德馬は陸軍幼年學校、水戸高校を經て京都帝大に入つたが、昭和二年不敬論文を書きこれを他人に提示したため五年一月不敬罪で起訴され、その裁判の終らぬ五年三月日本共產黨中央委員佐野博、田中清玄等の勸誘で入黨し田中、佐野等を自宅にかくまい、更に臨時雇人、中本タカ子等の依頼した活動資金六百圓を田中清玄に融通役割をつとめたといふのが公判請求理由である、同檢事は四年を求刑したが裁判長は『被告は既に轉向し、名門に生れ一家の柱石となる人物なるため特に執行猶豫する』と說諭し前記の刑を言渡したのであるが、被告もこれを有難く承服して引下つた

問題の鐵工所

思想轉換

日給を獻金す

【東京電話】共產黨の被害を常に多數出して當局から全協系勞働者の巣窟と目されてゐた東京鐵工所の新潟鐵工所は今回一大轉換をなし從業員全部を會員とする勞友會は六日の大會において愛國兵器獻納資金を組織する事を滿場一致で可決し、會員六百名は日給の二日分を醵金し早速々々帆の元資に對する一助として獻金する事に決定を見た

慶福會の寄附

鮮内二團體に

東京財團法人慶福會から今回財團法人釜山共生園に對し建物費として千五百圓を、財團法人京城府内朝鮮救護事業協會より京城明進社の事業資として七百圓を贈られたので社會課から兩者に對し通知した

馬山の「首無し事件」 上告を棄却

◇——原審通り無期

昭和六年春の話題を賑つた問題の馬山龍潭里山における若き女の首なし事件——犯人裵璜(二)にかゝる殺人被告事件は一、二審とも無期懲役の判決を言渡されたが被告は不服を唱へ高等法院に上告中のところ七日上告棄却となつた

訓戒對岸に 匪賊現はる

放火の上掠奪

六日午後二時頃國境附戒對岸の水揉子に十四名の匪賊現れ同地の農民一名を縛りあげたのち梨六斗を強奪し、歸りがけに近所の部落に放火をなした、急報に接し訓戒警察からは機關銃隊を出動し、搜索

金組理事に 志願者の殺到

十人に一人の割

本年度採用の金融組合理事見習試驗は今月中旬施行されるが採用豫定

歐洲縱斷飛行

英航空隊出發

【クラウエル（イギリス）六日發】當地からケープタウンにいたるヨーロッパ大陸縱斷六千哩長距離飛行は、豫てからイギリス航空隊によつて計畫されてゐたが、いよ〳〵六日午前七時十五分フェアレーナピーア單葉飛行機でケープドド氏を隊長として壯途に就いた

煙草屋が 愛國機を獻納

【東京電話】累煙の中より國防獻金を生まんとする企て——東京全

早蕨乘組員の 死體網に掛る

川村一等兵と判明

【舞鶴電話】六日正午早蕨沈沒地點に遊弋中のトロール船能代丸の網に男の死體がかゝり、死體は早蕨乘組員一等兵川村の死體であり、とりあへず宿におさめ能代丸は九日舞鶴に入港することゝなつた

ヤは鎭海兵及び舞鶴において それぞれ搜索作業を急いでおり、鎭海では目下東上中の吉田局長の歸城を待ち決裁の上認證の豫定で一方舞鶴から七日舞鶴に對して右に關する通告があつた

スピードアップ ダイヤの發表

吉田局長歸城後

朝鮮南鮮直通急行列車のスピードアップによる時間短縮についてのダイヤ鐵道で既に決定したる點は午後九時三十分釜山發の連絡船を三十分間繰上げて九時出帆せしめるやう列車の短縮を計ることとなつてゐる何下關出帆の連絡船が變更することは内地の鐵道ダイヤ變更に少くとも二ヶ年間を要するので實現は寄分困難であらう

「太平洋爆擊隊」 けふから公開

本社後援 團成社で

日本映畫教育ニュース社メトロ社オールトーキー洋畫各社で『太平洋爆擊隊』は『ニュース・ムーン』とゝもに本社後援の下に日本國民愛國機獻納の一助としての同會は愛國週間としてけふ八日から晝間を前と夜は公開されることになつた、當日は非常時と呼ばれてゐるだけにこのトーキー窟は早くも世間に人氣を呼んで關係者は期待してゐる、愛讀者は成るべく折込み優待券を利用されたい

市一萬の煙草小賣人組合聯合會は記念事業として來る十一日の紀元節より一週間國防週間として賣上の一部現金約十二萬圓で愛國機を購入獻納するに一致可決々定した

無期に不服

◇强盜犯人

昨年十月二十一日釜山土城町一丁目橋本職運林殷三郎方にて留守居中の娘釜山中島町石嶋平太郎妻(三)を殺害の上現金七十錢と衣類を强奪逃走し、翌日牧の島派出所に自首した福岡縣田川郡方城村伊方三八〇山本淸(三)は第一審の釜山地方法院にて無期、二審でもまた無期懲役を言渡されたが不服を唱へ七日高等法院に上告した

飛行機購入に 義捐金徵收

軍費に惱む支那

【山海關七日發】軍備擴張に惱む支那は今回海外に逃亡した米國に居住の支那人から强制的に義捐金を徵收して飛行機五機を購入したと傳へらるゝが、右飛行機は三月上旬香港に到着の豫定

學生卓球軍 朝鮮遠征決定

【東京電話】關東學生卓球聯盟では朝鮮遠征を七日午後六時よりの幹事會で可決し直に選手の人選を終つた、一行は三月十九日午後八時二十五分東京發釜山、大邱、京城、平壤を訪ひ、京城では三商試合し、三十日平壤歸途に就く豫定である、なほ一行のメンバー左の通り

監督高田（早大）▲主將相澤（大正）▲選手 程塚（立大）井上（慶應）岩動（東大）小仲（早大）大江（日大）門田（早大）山田（日大）

田岡選手（遞信）

京城遞信局野球部の名一塁手として文遞信野球部の名一塁手として鳴らした田岡兵一君は病氣加療のため府内旭町山口病院へ入院中の處令兒の看護、藥石の効もなく七日午後八時逝に永眠した享年二十八君は京城中學を卒業すると同時に大連實業に入り二十二歲の時京城に招聘されて入社したが暫くにして退社し、法政大學に入りこれを卒へて一昨年遞信に入つて今日に至つたもので、いつも元氣一杯のプレーぶりに非常な人氣のあつた選手であつた

井上英語講義錄

英語を知らぬ恥を 今年こそ雪ぎ給へ

昭和八年は好況の歲!! 社會各方面では人材を求め始めた。併し採用の第一條件は常に『君は英語を知るか』に定つてゐる。英語を知らぬ恥辱と英語を知る故の大利益とを毎日二時間の努力で解決し給へ。詳細は見本一覽あれ。

新學期開講 新入學歡迎

他に比類無き特典 特製九大附錄贈呈 會話レコード贈呈 學費免除懸賞試驗 英文敎育勅語贈呈 銀杯御下賜記念品

はがき にて御申込次第 内容見本進呈

申込所 東京市麴町區新見附 井上通信英語學校 振替東京三〇二八八番

頭痛にノーシン〇

こ の 會 社 こ の 保 險

累加滿期保險 毎年保險金壹萬圓につき壹百圓づゝ累加する我社獨特の有利な保險

内容充實社礎堅牢 組織は相互にして剩餘金は契約者に配當する會社

蓬萊生命 東京銀座 營業案内進呈

陸海軍志願 少年航空兵 陸海軍志願兵及少年航空兵志願者の爲め試驗問題の解答と新規定の受験要項を合格第一主義の特色を以て解説案内す 申込次第送呈 大日本國防協會 東京小石川二ノ三五

學生募集 三重高等農林學校 ○募集人員 農學科、農業土木學科、林學科各約四十名 ○試驗地 東京、福岡、京都、三重 ○試驗期日 三月十八日、十九日、二十日 ○詳細ハ本校入學案内參照 ●本年度ヨリ新設各學科卒業生ハ中學校教員無試驗檢定ノ特典アリ、郵券二錢封入照會アレ

▲患者用義足義手寫眞說明書進呈 ▲手足ヲ失ヒシ人々ニハ新發明ノ各種人工手足ヲ製作ス ▲手足ノ不具者モセキズイ病モ器械術ニテ治ス (見本郵送ス)

京城府長谷川町（公會堂前） 髙野義肢製作所 電本一二三六番

ロシヤ飾 安東縣市場通 大山堂

外科 植村病院 京城永樂町二丁目 院長醫學博士 植村俊二 副院長 河野武 電話本局 二七〇、二九七

ビクターテレフンケンコロムビアオーケー二割引で在庫品豐富 京城驛前 明時堂へ

京日案内

記者 自動車業に多少經驗有者通信社員、給仕採用 八日正午より來社 龍山京町一三（總督府前）藥學新報社

男女 精神修養に志す市外人數名採用 内地人希望 午後六時より十時迄 來談あれ 府内本町八番地 自力信行會

求職 命と金の不要ぬ男ニ十七歲商卒 最困難なる仕事を求む 御報を乞ふ 姓名在社

私設 電話事務員採用 十八歲以下にて可成無經驗者 京城驛構内 朝鮮運送會社京城支店

外務 社員招聘京城及全鮮各地在住有外務社員招聘 第一生命保險相互會社朝鮮支部 京城長谷川町一一二番地

金融 官吏會社員の方に 秘密に月賦にて融通致します 本町二ノ一七 吉田方 電本二四五三

恩給 官吏恩給有利に御融通致します 急ぎのため他店より御比較を御願ひます 京城府吉町三五番地 澤田

特別案内

地圖と兵書 京城練兵町 電龍五二〇 小林又七出張店

青春哀歌 (11)

郡司次郎正 作
野崎文三 畫

大野球戰(一)

かつと晴れ上つた秋日和の午後である。黒く濕りを帶びた神宮グラウンドには、氣持のいゝ白線が引かれ、試合の始まるまでに、僅一時間半といふに、既にその周圍は數萬と云ふファンのために立錐の余地もなく埋められた。

毎年の年中行事になつてゐる六大學野球リーグ戰中、今日は殊に觀衆の人氣の焦點になつてゐるW K戰の當日である。

この二年間續けて優勝してゐるK大學は、尚、その覇權を保持しやうと意氣込んでゐる。

それに對してW大學は今年こそ昨年の仇敵であるK大學を屠つて一氣に凱歌をあげやうと、數日間の猛練習に、愈々その意氣を鍛めてゐた。しかも二年間の敗戰に名捕手の不出場にもかゝはらず、僅か一點の差に、その勝利を獲得されてゐたのであつたが、今秋こそ名捕手神部を得たために、充分にW大學の勝利に歸するだらうとは多くの觀衆の期待であつたが、何にしてもW大學には強打者木下、若狹、他に怪腕投手小村を擁してゐるだけに、W大學の猛襲も想像されてゐた。

『なあに、いくらK大學に強打者がゐやうと、とても小村の猛球は容易に打こなせないだらうよ』

『うん、小村のあの物凄い唸りを立てて來る速球には一寸手も出せないかも知れないが、又、重雷の球も馬鹿にできないからね!』

さうした噂が、觀衆の間に色とりどりに交されてゐた。

いよく開會の時間は切迫して隨て、兩軍の選手は白いユニフオームにその快腕を包み、幾萬の觀衆に嵐の如き拍手を浴びせられながら入場した。

間もなく、シートノックに得意の妙技を見せて觀衆を驚嘆させた一層ファンを喜ばせたことは、選手の入場から少し遅れて、十人あまりの瀟洒な女優連が、K側のスタンドに、色彩を飾つたことであつた。勿論、それまでにも彼方此方に若い女性の姿も見られたが、劇壇のシネマファンの人氣女優連であるだけに、より以上、觀衆の興味を湧らせた。

鳴島夢子、若菜蘭子、糸川妙子、水月美都子、浦路絹代、等々、既に満天下に多くのファンを持つ、女優の顔が見られた。

さうして、大グラウンドは、俄に、賑の鮮麗を帶びたのであつた。

『ほら!鶴ちやん、御覽なさいよあの投手のスタイルを——とてもシークぢやないこと?』

と、白く、ふつくりと肥つた鶴子が、側の愛子をかへり見た。

『とても素敵ね!。あの方御存知?——知らないでせう?』

と、美しく冴えた眸に、溢れるやうな微笑を湛へて、愛子は云つた。

『知らないわ。貴女御存じ?』

『知つてるわよ——』

と、彼女は得意さうに、胸をそびやかした。

『なんて、お名前なの?』

『どうなさるの?』

『あら!どうもしないわ』

『ぢや、いゝぢやないこと。ほゝゝ』

『まあ!隨分……』

『敎へてあげませうか?』

『えゝ。本當に——』

『小村龍一つてW大學の主將よ』

『あら、あの人なの、小村龍一つて?』

『ほら、よく、野球界や色々の雜誌に出てゐるぢやないの?』

『さう……』

『あの男性的な——全く、素敵ぢやないの——』

愛子の燃るやうな眸が凝つと龍一の顔に注がれてゐたが、間もなく、神聖も歌つて、雲破れるやうな拍手が潮騷くと試合開始のサイレンと共に『プレーボール』と叫んだ聲かな聲の下に、W大學先攻によつて愈よW、K兩の蓋は切つて落されたのである。

喊聲を極めた兩軍の應援團も、シーンと水をうつたやうに鳴りを靜めた。

JODK 八日(水)

午前八時〇分　ラヂオ體操(A)
同一〇時三〇分　氣象通報
同一〇時四五分　料理獻立　日用品値段　經濟市況
同一一時五九分　京城府勝、水產市場商況
正午の時報、ニュース
午後〇時三〇分　和洋合奏　京城觀和樂團
一、(イ)京城小唄(ロ)浪花小唄(ハ)祇園小唄(ニ)春の東京　二、長唄　鄙島　指揮　村谷美翠
同一時一〇分　家庭講座「婦人と文藝」(三)　毛允淑
同一時一五分　家庭講座「スポーツ外傷の豫防と手當」(一)　瀬戸潮

同四時〇分　ニュース、公示事項
同五時四五分　職業紹介事項、常夜のプログラム發表
同六時〇分　お話(A)　ローマ字(一)　テキスト一四、一五ページ
同六時二〇分　ゴドモの新聞(A)　岡倉由三郎
同六時二五分　英語講座(A)　村岡花子　初等科(十一)　岡倉由三郎
同七時〇分　ニュース、公示事項、翌日のプログラム發表
同七時三〇分　講演(A)　滿洲の思出　前滿洲里領事

同八時〇分　狂言(A)　山崎誠一郎　多々良外茂三　小早川清士　和田喜太郎
同八時三〇分　長唄(A)　唄　杵屋芝ノ松　三味線　杵屋芝聚登
一、總すてふ二、大阪城
同八時五〇分　連續講談(A)　大岡政談天一坊第三席　神田伯龍
同九時三〇分　時報(A)　引續き　氣象通報
同　テノール獨唱　安西永　ピアノ伴奏　金永義
一、歌劇「マルタ」の中から二、勝と手三、歌劇「ジプシの女」の中から四、滿洲の唄五、アラビアの唄六、新しい國へ

讀者欄

▲本年度師範學校に受驗したいのですが受驗科目は何々ですか代數や幾何や英語もありますかどなたか御知らせ下さい(入學志望者)▲どなたか鐵道從業員養成所の試驗問題(昨年か一昨年の)の方敎へて下さいませんか(鶴峰江原木町井上好賀)▲十九歳になる町娘ですが自讃も可成り醜せますし可愛らしい方でありますが、何處か女中に御使ひ下さる御家はありませんでせうか給金などは臨みありませぬ若御有りでしたら本町三ノ四二の二所東しな方まで御知らせ下さい本人を御目にかけます(世話人)

モダン化粧に

クラブ白粉

……クラブ美身液

新しく生れた……素晴しい近代的化粧水

—正價三〇セン—

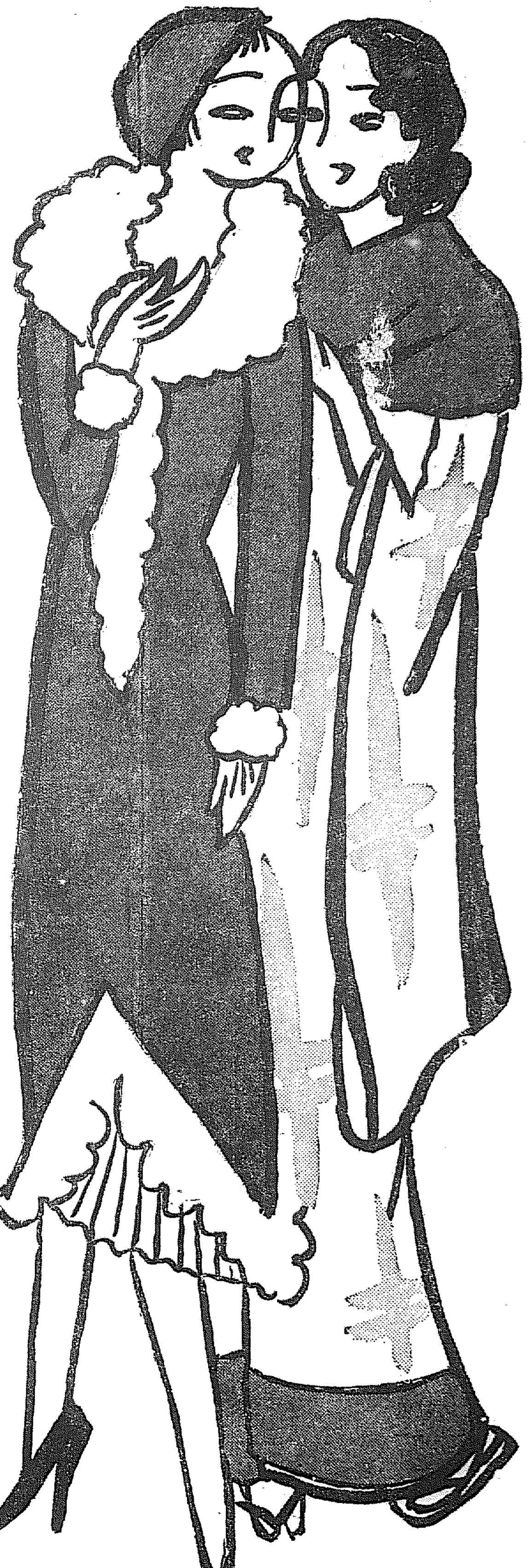

近代化粧の新技巧

=それは極めて簡單で容易です=

『まづクラブ美身液で生地を整へ、クラブ美身クリームを白粉下に、クラブの肌色白粉をつけて、オレンヂ色のクラブほゝ紅を刷く………たゞそれだけのことなのよ』

かう言つてお敎へしたその日から、B子さんは、めつきり美しくおなりでした。クラブ化粧の素晴しさには私までが全く驚かされますわ。

(A子さんの言葉から)